

# แผนพัฒนาท้องถิ่น (พ.ศ. ๒๕๖๖ - ๒๕๗๐)



องค์การบริหารส่วนตำบลประทัญญ  
อำเภอประโคนชัย  
จังหวัดบุรีรัมย์

## คำนำ

ตามที่กระทรวงมหาดไทยมีหนังสือด่วนที่สุดที่ มท ๐๘๑๐.๓/ว๗๔๖๗ ลงวันที่ ๑๔ ธันวาคม ๒๕๖๓ เรื่อง แนวทางการจัดทำแผนพัฒนาขององค์กรปกครองส่วนท้องถิ่น (พ.ศ.๒๕๖๖-๒๕๗๐) ตามระเบียบกระทรวงมหาดไทยว่าด้วยการจัดทำแผนพัฒนาขององค์กรปกครองส่วนท้องถิ่น พ.ศ. ๒๕๔๘ และที่แก้ไขเพิ่มเติม เพื่อกำหนดแนวทางปฏิบัติเกี่ยวกับแผนพัฒนาท้องถิ่น ตลอดจนการดำเนินการให้แผนพัฒนาท้องถิ่นมีผลบังคับใช้ได้ต่อไป

ดังนั้น เพื่อให้เป็นไปตามระเบียบและหนังสือสั่งการ องค์กรบริหารส่วนตำบลประดาดบุจึงมีความจำเป็นที่จะต้องดำเนินจัดทำแผนพัฒนาท้องถิ่น (พ.ศ.๒๕๖๖ -๒๕๗๐) โดยสามารถใช้ข้อมูลเดิมจากแผนพัฒนาท้องถิ่น ฉบับปัจจุบันมาทบทวนและปรับใช้ในการจัดทำแผนพัฒนาท้องถิ่น (พ.ศ.๒๕๖๖-๒๕๗๐) โดยพิจารณาให้มีความสอดคล้องกับยุทธศาสตร์การพัฒนา ขององค์กรปกครองส่วนท้องถิ่นในเขตจังหวัดบุรีรัมย์ ยุทธศาสตร์จังหวัดบุรีรัมย์ ยุทธศาสตร์กลุ่มจังหวัด แผนพัฒนาจังหวัดบุรีรัมย์ แผนพัฒนากลุ่มจังหวัด แผนพัฒนาภาคตะวันออกเฉียงเหนือ แผนพัฒนาเศรษฐกิจและสังคมแห่งชาติ ฉบับที่ ๑๒ และยุทธศาสตร์ชาติ ๒๐ ปี (พ.ศ.๒๕๖๑ - ๒๕๘๐) เพื่อให้มีความเหมาะสม สอดคล้องกับปัญหาและความต้องการของประชาชน และเพื่อให้สามารถแก้ปัญหา ความจำเป็นเร่งด่วน ทันท่อสถานการณ์ในปัจจุบัน อีกทั้งใช้เป็นกรอบในการพิจารณาจัดสรรงบประมาณต่อไป

งานนโยบายและแผน  
องค์กรบริหารส่วนตำบลประดาดบุ

## สารบัญ

เรื่อง	หน้า
<b>ส่วนที่ ๑ สภาพทั่วไปและข้อมูลพื้นฐาน</b>	
๑. ด้านกายภาพ	๑
๒. ด้านการเมือง/การปกครอง	๒
๓. ประชากร	๓
๔. สภาพทางสังคม	๔
๕. ระบบบริการพื้นฐาน	๔
๖. ระบบเศรษฐกิจ	๕
๗. ศาสนา ประเพณี วัฒนธรรม	๖
๘. ทรัพยากรธรรมชาติ	๖
<b>ส่วนที่ ๒ ยุทธศาสตร์องค์กรปกครองส่วนท้องถิ่น</b>	
๑. ความสัมพันธ์ระหว่างแผนพัฒนาระดับมหภาค	๗
๒. ยุทธศาสตร์ขององค์การบริหารส่วนตำบลประดาด	๓๑
๓. การวิเคราะห์เพื่อพัฒนาท้องถิ่น	๓๕
<b>ส่วนที่ ๓ การนำแผนพัฒนาท้องถิ่นไปสู่การปฏิบัติ</b>	
๑. ยุทธศาสตร์การพัฒนาและแผนงาน	๓๘
๒. บัญชีโครงการพัฒนาท้องถิ่น	๓๙
- บัญชีสรุปโครงการพัฒนา (แบบ ผ.๐๑)	๓๙
- บัญชีสรุปโครงการพัฒนา ที่นำมาจากแผนพัฒนาหมู่บ้านและชุมชน (แบบ ผ.๐๑/๑)	๔๐
- รายละเอียดโครงการแผนพัฒนา (แบบ ผ.๐๒)	
- ยุทธศาสตร์การพัฒนาด้านบ้านเมืองน่าอยู่	
- แผนงานเคหะและชุมชน	๔๑
- แผนงานอุตสาหกรรมและโยธา	๔๓
- แผนงานการเกษตร	๖๗
- แผนงานรักษาความสงบภายใน	๖๙
- ยุทธศาสตร์การพัฒนาด้านคุณภาพชีวิต	
- แผนงานสังคมสงเคราะห์	๗๑
- แผนงานสร้างความเข้มแข็งของชุมชน	๗๓
- แผนงานสาธารณสุข	๗๕
- ยุทธศาสตร์การพัฒนาด้านการศึกษา ศาสนา และวัฒนธรรม	
- แผนงานการศึกษา	๗๗
- แผนงานการศาสนา วัฒนธรรม และนันทนาการ	๘๖

- ยุทธศาสตร์การพัฒนาด้านการเมืองการบริหารองค์กร	
- แผนงานบริหารทั่วไป	๙๑
- แผนงานงบกลาง	๙๓
- รายละเอียดโครงการแผนพัฒนา ที่นำมาจากแผนพัฒนาหมู่บ้านและชุมชน (แบบ ผ.๐๒/๑)	๙๕
- รายละเอียดโครงการแผนพัฒนา สำหรับโครงการที่เกินศักยภาพของ องค์การบริหารส่วนตำบลประทัญ (แบบ ผ.๐๒/๒)	๑๐๒
- บัญชีครุภัณฑ์ (แบบ ผ.๐๓)	๑๐๔

#### ส่วนที่ ๔ การติดตามและประเมินผล

๑. การติดตามและประเมินผลยุทธศาสตร์	๑๐๗
๒. การติดตามและประเมินผลโครงการ	๑๐๘
๓. สรุปผลการพัฒนาท้องถิ่น	๑๐๙
๔. ข้อเสนอแนะในการจัดทำแผนพัฒนาท้องถิ่นในอนาคต	๑๑๐

#### ภาคผนวก

ประกาศองค์การบริหารส่วนตำบลประทัญ เรื่อง ประกาศใช้แผนพัฒนาท้องถิ่น (พ.ศ. ๒๕๖๖ - ๒๕๗๐)

## ส่วนที่ ๑ สภาพทั่วไปและข้อมูลพื้นฐาน

### ๑. ด้านกายภาพ

#### ๑.๑ ลักษณะที่ตั้งอาณาเขต

ลักษณะที่ตั้ง องค์การบริหารส่วนตำบลประทัดบุ ตั้งอยู่เลขที่ ๒๙ หมู่ที่ ๕ ตำบลประทัดบุ อำเภอประโคนชัย จังหวัดบุรีรัมย์ จัดตั้งขึ้นตามประกาศกระทรวงมหาดไทย เมื่อวันที่ ๒๓ กุมภาพันธ์ ๒๕๔๐ อยู่ห่างจากอำเภอประโคนชัย ๑๕ กิโลเมตร และห่างจากจังหวัดบุรีรัมย์ ๕๙ กิโลเมตร และมีระยะทางถึงกรุงเทพมหานครและจังหวัดใกล้เคียง ดังนี้

- องค์การบริหารส่วนตำบล ถึง กรุงเทพมหานคร ระยะทางประมาณ ๔๑๕ กิโลเมตร
- องค์การบริหารส่วนตำบล ถึง จังหวัดนครราชสีมา ระยะทางประมาณ ๑๓๕ กิโลเมตร
- องค์การบริหารส่วนตำบล ถึง จังหวัดสุรินทร์ ระยะทางประมาณ ๘๑ กิโลเมตร

ทิศเหนือ	มีอาณาเขตติดต่อกับ	ตำบลตะโกตาพิ อำเภอประโคนชัย
ทิศใต้	มีอาณาเขตติดต่อกับ	ตำบลโคกย่าง อำเภอประโคนชัย
ทิศตะวันออก	มีอาณาเขตติดต่อกับ	ตำบลประโคนชัย, ตำบลโคกย่าง อำเภอประโคนชัย
ทิศตะวันตก	มีอาณาเขตติดต่อกับ	ตำบลตาเป็ก อำเภอเฉลิมพระเกียรติ จังหวัดบุรีรัมย์
<u>จำนวนพื้นที่</u>	มีเนื้อที่ประมาณ	๒๘ ตารางกิโลเมตร (ประมาณ ๑๗,๕๐๐ ไร่)

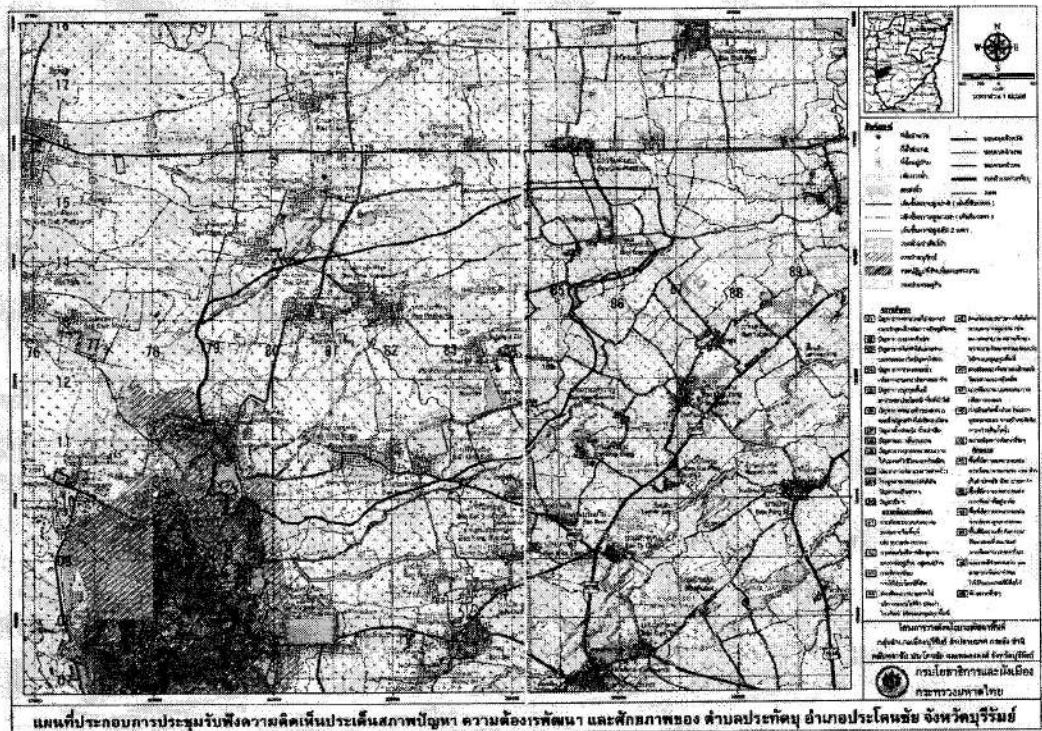

### ๑.๒ ลักษณะภูมิประเทศ

ตำบลประทีปบุษภาพพื้นที่ทั่วไปเป็นที่ราบสูงลาดเอียงจากทิศตะวันตกเฉียงใต้ ไปทางทิศตะวันออกเฉียงเหนือ มีเขาพนมรุ้งกั้นแนวเขตกับอำเภอเฉลิมพระเกียรติ มีแหล่งน้ำตามธรรมชาติที่สำคัญ ได้แก่ อ่างเก็บน้ำคูขาด อ่างเก็บน้ำห้วยตะแบก ห้วยไทร ห้วยบุรี ห้วยเบง ห้วยตากวง ห้วยตาจวน ห้วยตาจรด คลองแสนแสบ และคลองห้วยตะแบก ใช้ประโยชน์ในด้านการเกษตร มีแหล่งน้ำในการทำประมง และเป็นที่พักผ่อนหย่อนใจ

### ๑.๓ ลักษณะภูมิอากาศ

ลักษณะภูมิอากาศของตำบลประทีปบุษภาพ อำเภอประโคนชัย จังหวัดบุรีรัมย์ จัดอยู่ในลักษณะภูมิอากาศแบบมรสุมเขตร้อน (Tropical monsoon climate) ซึ่งแบ่งได้ ๓ ฤดู คือฤดูฝนจะเริ่มตั้งแต่เดือนพฤษภาคม ถึงเดือนตุลาคม โดยได้รับอิทธิพลจากลมมรสุมตะวันตกเฉียงใต้พัดผ่านทะเลและมหาสมุทร ทำให้อากาศชุ่มชื้นและฝนตกชุก ส่วนฤดูหนาวจะเริ่มตั้งแต่เดือนพฤศจิกายนถึงเดือนกุมภาพันธ์ โดยได้รับลมมรสุมตะวันออกเฉียงเหนือ ซึ่งจะพัดเอาความหนาวเย็นและความแห้งแล้งมา สำหรับฤดูร้อนจะเริ่มตั้งแต่เดือนมีนาคมถึงเดือนเมษายน ซึ่งจะมีอากาศร้อนและอบอ้าว

### ๑.๔ ลักษณะของดิน ดินเหนียวและดินทราย

## ๒. ด้านการเมือง/การปกครอง

### ๒.๑ เขตการปกครอง ประกอบด้วยหมู่บ้านต่าง ๆ จำนวน ๘ หมู่บ้าน

หมู่ที่ ๑	บ้านปะทัดบุ	ผู้ใหญ่บ้าน	นายสมยศ	ปุมประโคน
หมู่ที่ ๒	บ้านโคกสัมพันธ์	ผู้ใหญ่บ้าน	นายศักดิ์ศรี	เอี่ยมประโคน
หมู่ที่ ๓	บ้านห้วยตะแบก	ผู้ใหญ่บ้าน	นายเจิม	สุวินชัย
หมู่ที่ ๔	บ้านกระสัง	กำนันตำบลประทีปบุ	นายอุทัย	สุดประโคน
หมู่ที่ ๕	บ้านโจด	ผู้ใหญ่บ้าน	นายสมศักดิ์	จิ้นประโคน
หมู่ที่ ๖	บ้านโคกกะลอ	ผู้ใหญ่บ้าน	นายประจิด	โณลกดี
หมู่ที่ ๗	บ้านกระต่ายตาย	ผู้ใหญ่บ้าน	นายทอน	วิชาเฟื่อง
หมู่ที่ ๘	บ้านหินกอง	ผู้ใหญ่บ้าน	นายเอือด	เกิดพูนทอง

### ๒.๒ การเลือกตั้ง

การเลือกตั้งท้องถิ่นและการเลือกตั้งทางฝ่ายปกครองคือกำนัน/ผู้ใหญ่บ้านแบ่งเขตการเลือกตั้งออกเป็น ๘ หน่วยเลือกตั้ง ประกอบด้วย

- หน่วยเลือกตั้งที่ ๑ บ้านประทีปบุ
- หน่วยเลือกตั้งที่ ๒ บ้านโคกสัมพันธ์
- หน่วยเลือกตั้งที่ ๓ บ้านห้วยตะแบก
- หน่วยเลือกตั้งที่ ๔ บ้านกระสัง
- หน่วยเลือกตั้งที่ ๕ บ้านโจด
- หน่วยเลือกตั้งที่ ๖ บ้านโคกกะลอ
- หน่วยเลือกตั้งที่ ๗ บ้านกระต่ายตาย
- หน่วยเลือกตั้งที่ ๘ บ้านหินกอง

### ๓. ประชากร

๓.๑ จำนวนข้อมูลประชากรแยกตามจำนวนหมู่บ้าน

ตารางแสดงจำนวนประชากร (ข้อมูล ณ เดือนมิถุนายน ๒๕๖๔)

หมู่ที่	ชื่อหมู่บ้าน	จำนวนครัวเรือน	ประชากร			พื้นที่ ทั้งสิ้น (ไร่)	หมายเหตุ
			ชาย	หญิง	รวม		
๑	ปะทัดบุ	๑๖๓	๒๖๒	๒๖๒	๕๒๔	๒,๐๐๐	
๒	โคกสัมพันธ์	๑๑๑	๒๑๖	๒๑๐	๔๒๖	๒,๖๒๕	
๓	หัวตะแบก	๙๘	๑๘๖	๑๙๕	๓๘๑	๑,๖๘๗	
๔	กระสัง	๑๐๗	๑๗๓	๑๙๕	๓๖๘	๒,๔๓๘	
๕	โจด	๑๘๗	๓๔๕	๓๖๔	๗๐๙	๒,๘๗๕	
๖	โคกกะลอ	๑๑๔	๒๐๖	๑๗๙	๓๘๕	๑,๕๖๒	
๗	กระต่ายตาย	๒๔๕	๔๕๔	๓๙๖	๘๕๐	๓,๐๖๓	
๘	หินกอง	๑๑๕	๒๐๓	๑๘๙	๓๙๒	๑,๒๕๐	
รวมทั้งสิ้น		๑,๑๔๐	๒,๐๔๕	๑,๙๙๐	๔,๐๓๕	๑๗,๕๐๐	

ที่มา : สำนักทะเบียนอำเภอประโคนชัย

๓.๒ ช่วงอายุและจำนวนประชาชน

รายละเอียด	ชาย	หญิง	รวม
จำนวนผู้ทำบัตร	๒๕	๑๘	๔๓
จำนวนผู้มีสิทธิเลือกตั้งอายุ ๑๕ ปี	๑,๖๘๓	๑,๖๗๐	๓,๓๕๓
จำนวนผู้มีสิทธิเลือกตั้งอายุ ๑๘ ปี	๑,๕๙๒	๑,๕๙๖	๓,๑๘๘
จำนวนผู้มีสิทธิเลือกตั้งอายุ ๒๐ ปี	๑,๕๓๙	๑,๕๔๕	๓,๐๘๔
จำนวนผู้ที่ขึ้นทะเบียนทหาร	๓๐	๐	๓๐
จำนวนผู้ที่เข้ารับการศึกษาทหาร	๓๙	๐	๓๙

#### ๔. สภาพทางสังคม

##### ๔.๑ การศึกษา

- โรงเรียนในสังกัดสำนักงานเขตพื้นที่การศึกษามัธยมศึกษา เขต ๒ จำนวน ๔ โรงเรียน ดังนี้
  ๑. โรงเรียนวัดบ้านปะทัดบุ (ขยายโอกาส) หมู่ที่ ๑
  ๒. โรงเรียนบ้านกระสัง หมู่ที่ ๔
  ๓. โรงเรียนบ้านหนองกระต่าย หมู่ที่ ๗
  ๔. โรงเรียนบ้านหินกอง หมู่ที่ ๘
- ศูนย์เด็กก่อนวัยเรียน จำนวน ๒ แห่ง
  ๑. ศูนย์พัฒนาเด็กก่อนวัยเรียนบ้านกระต่ายตาย
  ๒. ศูนย์พัฒนาเด็กเล็กบ้านปะทัดบุ

##### ๔.๒ การสาธารณสุข

- โรงพยาบาลส่งเสริมสุขภาพตำบล บ้านโคกสัมพันธ์ ๑ แห่ง

##### ๔.๓ อาชญากรรม ไม่มี

##### ๔.๔ ยาเสพติด

ปัญหาเสพติดอยู่ในระดับเฝ้าระวัง

##### ๔.๕ การสังคมสงเคราะห์

กองสวัสดิการสังคม จำนวน ๑ หน่วยงาน  
ชื่อกองทุนสวัสดิการชุมชนตำบลปะทัดบุ

#### ๕. ระบบบริการพื้นฐาน

##### ๕.๑ การคมนาคม เป็นทางคมนาคมทางบก มีถนนสายหลักที่สำคัญ ดังนี้

- ถนนลาดยางของทางหลวงชนบท บร ๒๕๐๗ (สายบ้านหินกอง – บ้านตาจู้ก)
- ถนนลาดยางของทางหลวงชนบท บร ๒๐๔๔ (สายโคกเพชร – บ้านหนองบัวราย)
- ถนนลาดยางของทางหลวงชนบท (สายบ้านศรีสุข – บ้านโคกยาง)
- ถนนลาดยางของทางหลวงชนบท (บ้านหินกอง – อุทยานประวัติศาสตร์เขาพนมรุ้ง)

การคมนาคมบางส่วนเป็นถนนดิน, ลูกกรัง, หินคลุก และถนนคอนกรีตเข้าหมู่บ้าน สามารถใช้การได้สะดวกในช่วงหน้าแล้ง การคมนาคมในตำบลใช้เดินเท้า, รถจักรยานยนต์ ส่วนรถยนต์นั้นมีน้อยและไม่มีรถยนต์โดยสารประจำทางวิ่งผ่านหมู่บ้านเข้าเมือง

##### ๕.๒ การไฟฟ้า

- ไฟฟ้าเข้าถึงทั้ง ๘ หมู่บ้าน

##### ๕.๓ การประปา

- มีน้ำประปาใช้ทุกหมู่บ้าน

##### ๕.๔ โทรศัพท์

- ประชาชนมีโทรศัพท์เคลื่อนที่
- อินเทอร์เน็ตตำบล จำนวน ๑ แห่ง
- อินเทอร์เน็ตประจํารัฐ ทั้ง ๘ หมู่บ้าน

##### ๕.๕ ระบบโลจิสติกส์ (Logisticxs) หรือการขนส่ง

- ไม่มี



## ๖. ระบบเศรษฐกิจ

### ๖.๑ การเกษตร

ประชากรส่วนใหญ่ประกอบอาชีพด้านเกษตรกรรม คือ การทำนา ซึ่งเป็นพืชเศรษฐกิจ และเป็นรายได้หลักของครอบครัว อาชีพรอง คือ การรับจ้างทั่วไป และไปรับจ้างในโรงงานอุตสาหกรรมและอื่นๆ สภาพสังคมเป็นสังคมเกษตร มีความสัมพันธ์แบบเครือญาติ

### ๖.๒ การประมง

ประชาชนทำการประมงในหนองน้ำเล็กๆ น้อยๆ เพื่อการบริโภคเท่านั้น

### ๖.๓ การปศุสัตว์

- ประชาชนเลี้ยงวัว
- ประชาชนเลี้ยงไก่พื้นบ้าน
- ประชาชนเลี้ยงสุกร
- ประชาชนเลี้ยงกระบือ

### ๖.๔ การบริการ

- |                             |    |      |
|-----------------------------|----|------|
| - ร้านค้าทั่วไป             | ๒๓ | แห่ง |
| - ร้านตัดผม                 | ๒  | แห่ง |
| - ร้านซ่อมรถ                | ๔  | แห่ง |
| - ร้านซ่อมโทรทัศน์/ซ่อมแอร์ | ๑  | แห่ง |

### ๖.๕ การท่องเที่ยว

ตำบลประทัดบุ มีเขตติดต่อกับอุทยานประวัติศาสตร์เขาพนมรุ้ง มีพื้นที่ป่า มีอ่างเก็บน้ำห้วยคูขามมีธรรมชาติสวยงาม ด้านหลังเป็นภูเขาสูงบังแสงอาทิตย์ในยามเย็น เหมาะสำหรับจัดสร้างสถานที่พักผ่อนเชิงอนุรักษ์หากพัฒนาให้ถูกทิศทางถูกจุดจะสามารถดึงดูดนักท่องเที่ยวจากต่างถิ่นมาเที่ยวชม และสามารถเพิ่มรายได้ให้กับประชาชนในบริเวณพื้นที่อีกระดับหนึ่ง

### ๖.๖ อุตสาหกรรม

- |                  |    |      |
|------------------|----|------|
| - โรงสี          | ๑๖ | แห่ง |
| - ลานรับซื้อข้าว | ๑  | แห่ง |
| - ร้านส่งปลาทุ   | ๒  | แห่ง |

### ๖.๗ การพาณิชย์และกลุ่มอาชีพ

- กลุ่มทอผ้าไหม
- กลุ่มทอผ้าฝ้าย
- กลุ่มทอเสื่อกก
- กลุ่มทำขนมข้าวเกรียบ
- กลุ่มทำขนมกล้วยฉาบ

### ๖.๘ แรงงาน

- อาชีพเกษตรกร
- อาชีพรับจ้างทั่วไป

## ๗. ศาสนา ประเพณี วัฒนธรรม

### ๗.๑ การนับถือศาสนา

- ประชาชนส่วนใหญ่ นับถือพุทธ
- สถาบันและองค์กรทางศาสนา
- วัด ๑ แห่ง
  - วัดบ้านปะทัดบุ (หมู่ที่ ๑ บ้านปะทัดบุ)
- สำนักสงฆ์ ๔ แห่ง
  - สำนักสงฆ์บ้านหนองกระต่าย (หมู่ที่ ๗ บ้านกระต่ายตาย)
  - สำนักสงฆ์เขาหินกอง (หมู่ที่ ๘ บ้านหินกอง)
  - สำนักสงฆ์ราชบำรุงธรรม (หมู่ที่ ๕ บ้านโจด)

### ๗.๒ ประเพณีและงานประจำปี

ส่วนประเพณีที่สำคัญของท้องถิ่นซึ่งองค์การบริหารส่วนตำบลปะทัดบุจะดำเนินการจัดทำเป็นประจำทุกปี คือ

- งานประเพณีลอยกระทง
- งานประเพณีเข้าพรรษา

### ๗.๓ ภูมิปัญญาท้องถิ่น ภาษาท้องถิ่น ภาษาท้องถิ่นของตำบลปะทัดบุ

- ภูมิปัญญาท้องถิ่น มีภูมิปัญญาทั้งในด้านการเกษตร จักสาน ทอเสื่อกก ทอผ้าไหม ทอผ้าฝ้าย และภาษาที่ใช้ในตำบลปะทัดบุ มีจำนวน ๓ ภาษา คือ ภาษาเขมร ภาษาไทย และภาษาลาว

### ๗.๔ สินค้าพื้นเมืองและของที่ระลึก

- สินค้าพื้นเมืองได้แก่ สินค้าทางการเกษตร ข้าวมะลิหอม และของที่ระลึก ได้แก่ เสื่อกกทอมือ ผ้าไหมทอมือ

## ๘. ทรัพยากรธรรมชาติ

### ๘.๑ แหล่งน้ำ

- ห้วย/คลอง ๘ สาย  
ห้วยไทร, ห้วยเบง, ห้วยตากวง, ห้วยตาจวน, ห้วยตาจรด, ห้วยบุรี  
คลองแสนแสบ, คลองหัวตะแบก
- สระน้ำ ๑๕ แห่ง  
สระน้ำปะทัดบุ, สระน้ำหนองจบก, สระน้ำหนองตาสุข, สระน้ำกระสัง ๑, สระน้ำ  
กระสัง ๒, สระน้ำหนองจวน, สระน้ำหนองตาเปียน, สระน้ำโคกกลาง, สระน้ำห้วย  
ตากวง, สระน้ำโคกกะล่อ, สระน้ำหนองโสน, สระน้ำหนองกระต่าย, สระน้ำสระโพธิ์  
สะแก, สระน้ำโรงเรียนหินกอง, สระน้ำมียาชาวา

### ๘.๒ ป่าไม้

- ป่าสงวนเขาพนมรุ้ง ป่าสาธารณะ ป่าชุมชน เป็นต้น

### ๘.๓ ภูเขา

- ไม่มี

## ส่วนที่ ๒

### ยุทธศาสตร์องค์กรปกครองส่วนท้องถิ่น

#### ๑. ความสัมพันธ์ระหว่างแผนพัฒนาระดับมหภาค

##### ๑.๑ แผนยุทธศาสตร์ชาติ ๒๐ ปี (พ.ศ. ๒๕๖๑ - ๒๕๘๐)

โดยที่รัฐธรรมนูญแห่งราชอาณาจักรไทย มาตรา ๖๕ กำหนดให้รัฐพึงจัดให้มียุทธศาสตร์ชาติ เป็นเป้าหมายการพัฒนาประเทศอย่างยั่งยืน ตามหลักธรรมาภิบาลเพื่อใช้เป็นกรอบในการจัดทำแผนต่างๆ ให้ สอดคล้องและบูรณาการกันเพื่อให้เกิดเป็นพลังผลักดันร่วมกันไปสู่เป้าหมายดังกล่าว โดยให้เป็นไปตามที่กำหนด ในกฎหมายว่าด้วยการจัดทำยุทธศาสตร์ชาติ และต่อมาได้มีการตราพระราชบัญญัติการจัดทำยุทธศาสตร์ชาติ พ.ศ. ๒๕๖๐ มีผลบังคับใช้เมื่อวันที่ ๑ สิงหาคม ๒๕๖๐ โดยกำหนดให้มีการแต่งตั้งคณะกรรมการยุทธศาสตร์ ชาติ เพื่อรับผิดชอบในการจัดทำร่างยุทธศาสตร์ชาติ กำหนดวิธีการการมีส่วนร่วมของประชาชนในการจัดทำร่าง ยุทธศาสตร์ชาติ ในการติดตาม การตรวจสอบ และการประเมินผล รวมทั้งกำหนดมาตรการส่งเสริมและ สนับสนุนให้ประชาชนทุกภาคส่วนดำเนินการให้สอดคล้องกับยุทธศาสตร์ชาติ

เพื่อให้เป็นไปตามที่กำหนดในพระราชบัญญัติการจัดทำ ยุทธศาสตร์ชาติ พ.ศ. ๒๕๖๐ คณะกรรมการยุทธศาสตร์ชาติได้แต่งตั้งคณะกรรมการจัดทำยุทธศาสตร์ชาติด้านต่างๆ รวม ๖ คณะอัน ประกอบด้วย คณะกรรมการจัดทำยุทธศาสตร์ชาติด้านความมั่นคง คณะกรรมการจัดทำยุทธศาสตร์ชาติด้านการ สร้างความสามารถในการแข่งขัน คณะกรรมการจัดทำยุทธศาสตร์ชาติด้านการพัฒนาและเสริมสร้างศักยภาพ ทรัพยากรมนุษย์ คณะกรรมการจัดทำยุทธศาสตร์ชาติด้านการสร้างโอกาสและความเสมอภาคทางสังคม คณะกรรมการจัดทำยุทธศาสตร์ชาติด้านการสร้างการเติบโตบนคุณภาพชีวิตที่เป็นมิตรต่อสิ่งแวดล้อม และ คณะกรรมการจัดทำยุทธศาสตร์ชาติด้านการปรับสมดุลและพัฒนาระบบการบริหารจัดการภาครัฐ เพื่อ รับผิดชอบในการดำเนินการจัดทำร่างยุทธศาสตร์ชาติให้เป็นไปตามหลักเกณฑ์ วิธีการ และเงื่อนไขที่กำหนด ตลอดจนได้จัดให้มีการรับฟังความคิดเห็นของประชาชนและหน่วยงานของรัฐที่เกี่ยวข้องอย่างกว้างขวางเพื่อ ประกอบการพิจารณาจัดทำร่างยุทธศาสตร์ชาติตามที่กฎหมายกำหนดแล้ว

ยุทธศาสตร์ชาติ ๒๐ ปี (พ.ศ. ๒๕๖๑ - ๒๕๘๐) เป็นยุทธศาสตร์ชาติฉบับแรกของประเทศไทย ตามรัฐธรรมนูญแห่งราชอาณาจักรไทย ซึ่งจะต้องนำไปสู่การปฏิบัติเพื่อให้ประเทศไทยบรรลุวิสัยทัศน์ “ประเทศไทยมีความมั่นคง มั่งคั่ง ยั่งยืน เป็นประเทศพัฒนาแล้ว ด้วยการพัฒนาตามหลักปรัชญาของเศรษฐกิจพอเพียง” ภายในช่วงเวลาดังกล่าว เพื่อความสุขของคนไทยทุกคน

#### สถานการณ์ แนวโน้ม วิสัยทัศน์ และเป้าหมายในการพัฒนาประเทศ

##### ๑. บทนำ

การพัฒนาประเทศไทยนับตั้งแต่แผนพัฒนาเศรษฐกิจและสังคมแห่งชาติ ฉบับที่ ๑ เป็นต้นมา ได้ส่งผลให้ประเทศมีการพัฒนาในทุกมิติ ทั้งในด้านเศรษฐกิจที่ประเทศไทยได้รับการยกระดับเป็นประเทศใน กลุ่มบนของกลุ่มประเทศระดับรายได้ปานกลาง ในด้านสังคมที่มีการพัฒนาคุณภาพชีวิตของประชาชนส่งผลให้ ประเทศไทยหลุดพ้นจากการเป็นประเทศยากจน และในด้านสิ่งแวดล้อมที่ประเทศไทยมีข้อได้เปรียบในความ หลากหลายเชิงนิเวศ อย่างไรก็ตาม ประเทศไทยยังมีความท้าทายต่อการพัฒนาที่สำคัญ อาทิ อัตราการขยายตัว ทางเศรษฐกิจในปี ๒๕๖๐ ที่ร้อยละ ๓.๙ ถือว่าอยู่ในระดับต่ำกว่าศักยภาพ เมื่อเทียบกับร้อยละ ๖.๐ ต่อปีในช่วง

เวลาเกือบ ๖ ทศวรรษที่ผ่านมา โดยมีสาเหตุหลักจากการชะลอตัวของการลงทุนภายในประเทศและสถานการณ์เศรษฐกิจโลกที่ยังไม่ฟื้นตัวได้เต็มที่ โครงสร้างเศรษฐกิจไทยที่ยังไม่สามารถขับเคลื่อนด้วยนวัตกรรมได้อย่างเต็มประสิทธิภาพภาคบริการและภาคเกษตรมีผลิตภาพการผลิตในระดับต่ำ ขาดการนำเทคโนโลยีเข้ามาเพิ่มประสิทธิภาพในการผลิต ประกอบกับแรงงานไทยยังมีปัญหาเรื่องคุณภาพและสมรรถนะที่ไม่สอดคล้องกับความต้องการในการขับเคลื่อนการพัฒนาของประเทศ

นอกจากนั้น ศักยภาพและคุณภาพของประชากรไทยทุกช่วงวัยยังคงเป็นปัจจัยท้าทายสำคัญต่อการพัฒนาประเทศ แม้ว่าการเข้าถึงระบบบริการสาธารณสุข การศึกษา บริการสาธารณสุข โครงสร้างพื้นฐานต่างๆ และการคุ้มครองทางสังคมอื่น ๆ ของคนไทยมีความครอบคลุมเพิ่มมากขึ้น แต่ยังคงมีปัญหาเรื่องคุณภาพการให้บริการที่มีมาตรฐานแตกต่างกันระหว่างพื้นที่ ซึ่งเป็นหนึ่งในสาเหตุหลักที่ทำให้ประเทศไทยยังคงมีปัญหาความเหลื่อมล้ำในหลายมิติ ขณะที่ปัญหาด้านความยากจนยังคงเป็นประเด็นท้าทายในการยกระดับการพัฒนาประเทศให้ประชาชนมีรายได้สูงขึ้นและแก้ปัญหาความเหลื่อมล้ำอย่างยั่งยืน ขณะเดียวกันการวางกลยุทธ์ระยะยาวในการฟื้นฟู การใช้ และการรักษาทรัพยากรอย่างบูรณาการเพื่อการพัฒนาประเทศที่ผ่านมายังขาดความชัดเจน ส่งผลให้ทรัพยากรธรรมชาติและสิ่งแวดล้อมของประเทศยังมีปัญหาการใช้อย่างสิ้นเปลืองและเสื่อมโทรมลงอย่างรวดเร็ว

ทั้งนี้ ปัญหาดังกล่าวข้างต้นมีสาเหตุส่วนหนึ่งมาจากประสิทธิภาพการบริหารจัดการภาครัฐ การพัฒนาประเทศขาดความต่อเนื่องและความยืดหยุ่นในการตอบสนองต่อความต้องการและปัญหาของประชาชน ขณะที่ความมั่นคงภายในประเทศยังมีหลายประเด็นที่ต้องเสริมสร้างให้เกิดความเข้มแข็ง ลดความขัดแย้งทางความคิดและอุดมการณ์ที่มีรากฐานมาจากความเหลื่อมล้ำ ความไม่เสมอภาค การขาดความเชื่อมั่นในกระบวนการยุติธรรม และปัญหาการขาดเสถียรภาพทางการเมือง ตลอดจนส่งเสริมคนในชาติให้ยึดมั่นสถาบันหลักเป็นศูนย์รวมจิตใจให้เกิดความรักและความสามัคคี

ในขณะเดียวกัน การเปลี่ยนแปลงโครงสร้างประชากรที่มีสัดส่วนประชากรวัยแรงงานและวัยเด็กที่ลดลงและประชากรสูงอายุที่เพิ่มขึ้นอย่างต่อเนื่อง จะเป็นปัจจัยเสี่ยงสำคัญที่จะทำให้การพัฒนาประเทศในมิติต่าง ๆ มีความท้าทายมากขึ้น ทั้งในส่วนของเสถียรภาพทางการเงินการคลังของประเทศในการจัดสวัสดิการเพื่อดูแลผู้สูงอายุที่เพิ่มสูงขึ้น การลงทุนและการออม การเจริญเติบโตทางเศรษฐกิจของประเทศ ความมั่นคงทางสังคม การบริหารจัดการทรัพยากรธรรมชาติอย่างยั่งยืนซึ่งจะเป็นประเด็นท้าทายต่อการขับเคลื่อนประเทศไปสู่การเป็นประเทศพัฒนาแล้ว

## ๒. ปัจจัยและแนวโน้มที่คาดว่าจะส่งผลกระทบต่อการพัฒนาประเทศ

แม้ว่าประเทศไทยจะมีตำแหน่งที่ตั้งที่สามารถเป็นศูนย์กลางในการเชื่อมโยงในภูมิภาค และเป็นประตูสู่เอเชีย แต่การที่มีอาณาเขตติดกับประเทศเพื่อนบ้านหลายประเทศ ทำให้ปัญหาด้านเขตแดนกับประเทศเพื่อนบ้านยังคงเป็นความท้าทายด้านความมั่นคงในอนาคต นอกจากนี้ ประเทศไทยยังคงต้องให้ความสำคัญกับปัญหาด้านความมั่นคงอื่นๆ ที่มีความซับซ้อน ละเอียดอ่อน และมีความเชื่อมโยงกันหลายมิติ ที่อาจเป็นประเด็นท้าทายต่อการสร้างบรรยากาศความไว้วางใจระหว่างรัฐกับประชาชนและระหว่างประชาชนกับประชาชน ซึ่งรวมถึงการสร้างความสามัคคีของคนในชาติที่จะนำไปสู่การแก้ปัญหาความขัดแย้งระหว่างกลุ่มประชากรไทยที่มีแนวคิดและความเชื่อที่แตกต่างกันอย่างยั่งยืนนอกจากนี้ การขยายอิทธิพลและการเพิ่มบทบาทของประเทศมหาอำนาจ ที่อาจก่อให้เกิดการเปลี่ยนแปลงไปสู่ระบบหลายขั้วอำนาจ หรือเกิดการย้ายขั้วอำนาจทางเศรษฐกิจ ซึ่งอาจส่งผลกระทบต่อเสถียรภาพทางเศรษฐกิจของประเทศในอนาคต ขณะที่องค์กรที่ไม่ใช่รัฐ อาทิ องค์กรระหว่างประเทศ และบริษัทข้ามชาติ จะมีบทบาทมากขึ้นในการกำหนดกฎ ระเบียบ ทิศทางความสัมพันธ์และมาตรฐานสากลต่างๆ ทั้งในด้านความมั่นคง และเศรษฐกิจ รวมทั้งการรวมกลุ่มเศรษฐกิจและการเปิดเสรีในภูมิภาคที่นำไปสู่ความเชื่อมโยงในทุกระบบ อาจก่อให้เกิดความเสี่ยงด้านอาชญากรรมข้ามชาติ และเศรษฐกิจนอกระบบ รวมทั้งปัญหายาเสพติด การค้ามนุษย์ และการลักลอบเข้าเมือง

ในทางกลับกัน ความเปลี่ยนแปลงจากโลกาภิวัตน์และความก้าวหน้าทางวิทยาศาสตร์และเทคโนโลยีที่ได้รับการพัฒนาอย่างก้าวกระโดดจะก่อให้เกิดนวัตกรรมอย่างพลิกผัน อาทิ เทคโนโลยีปัญญาประดิษฐ์ อินเทอร์เน็ตในทุกสิ่ง การวิเคราะห์ข้อมูลขนาดใหญ่ หุ่นยนต์และโดรน เทคโนโลยีพันธุกรรมสมัยใหม่ และเทคโนโลยีทางการเงิน ซึ่งตัวอย่างแนวโน้มการพัฒนาเทคโนโลยีอย่างก้าวกระโดดเหล่านี้ คาดว่า จะเป็นปัจจัยสนับสนุนหลักที่ช่วยทำให้เศรษฐกิจโลกและเศรษฐกิจไทยมีแนวโน้มที่จะกลับมาขยายตัวได้เข้มแข็งขึ้น แนวโน้มสำคัญที่จำเป็นต้องมีการติดตามอย่างใกล้ชิด อาทิ การรวมกลุ่มทางการค้าและการลงทุนที่จะมีความหลากหลายเพิ่มมากขึ้น การแข่งขันที่คาดว่าจะรุนแรงขึ้นในการเพิ่มผลิตภาพและสร้างความหลากหลายของสินค้าและบริการที่ตอบโจทย์รูปแบบชีวิตใหม่ๆ

นอกจากนั้น ประเทศไทยคาดว่าจะเข้าสู่การเป็นสังคมสูงวัยระดับสุดยอดในปี ๒๕๗๔ จะก่อให้เกิดโอกาสใหม่ๆ ในการตอบสนองความต้องการของกลุ่มผู้บริโภครุ่นสูงวัยที่มีสัดส่วนเพิ่มขึ้นอย่างต่อเนื่อง รวมทั้งการคาดการณ์ว่าครอบครัวไทยจะมีขนาดเล็กลงและมีรูปแบบที่หลากหลายมากขึ้นประชากรในประเทศไทยจะมีช่วงอายุที่แตกต่างกันและจะมีกลุ่มคนช่วงอายุใหม่ๆ เพิ่มขึ้น ซึ่งจะส่งผลกระทบต่อทัศนคติและพฤติกรรมที่แตกต่างกัน ดังนั้น การเตรียมความพร้อมของประชากรให้มีคุณภาพและการนำเทคโนโลยีที่เหมาะสมมาใช้ในการผลิตและการบริการของประเทศจะเป็นความท้าทายสำคัญในระยะต่อไป

ในขณะเดียวกัน โครงสร้างประชากรที่เข้าสู่สังคมสูงวัย อาจทำให้เกิดความต้องการแรงงานต่างชาติเพิ่มมากขึ้นเพื่อทดแทนจำนวนแรงงานไทยที่ลดลง ซึ่งปัจจัยด้านการเปิดเสรีในภูมิภาคและความก้าวหน้าของการพัฒนาระบบคมนาคมขนส่งในภูมิภาคจะทำให้การเคลื่อนย้ายแรงงานและการย้ายถิ่นมีความสะดวกมากขึ้น และเป็นปัจจัยสำคัญที่จะทำให้เกิดการเคลื่อนย้ายประชากรเข้าออกประเทศเพิ่มมากขึ้น โดยเฉพาะในกลุ่มประชากรที่มีศักยภาพซึ่งมีแนวโน้มในการเคลื่อนย้ายไปเรียนหรือทำงานในทั่วทุกมุมโลกสูงขึ้น ทั้งนี้ การย้ายถิ่นส่วนใหญ่มีวัตถุประสงค์เพื่อแสวงหาโอกาสทางเศรษฐกิจที่ดีขึ้น จึงอาจจะเป็นไปได้ที่ประเทศไทยจะยังคงเป็นประเทศผู้รับของประชากรจากประเทศเพื่อนบ้านขณะที่ประชากรไทยโดยเฉพาะแรงงานทักษะอาจมีแรงจูงใจในการย้ายถิ่นไปยังประเทศที่มีระดับการพัฒนาที่ดีกว่า อาจทำให้การแย่งชิงแรงงานมีความรุนแรงมากขึ้น ซึ่งจะยังทำให้เกิดความเสี่ยงต่อการเจริญเติบโตทางเศรษฐกิจและการเปลี่ยนแปลงของบริบทสังคมไทย

นอกจากนี้ ผลกระทบจากการเปลี่ยนแปลงสภาพภูมิอากาศคาดว่าจะมีความรุนแรงมากขึ้นทั้งในเชิงความผันผวน ความถี่ และขอบเขตที่กว้างขวางมากขึ้น ซึ่งจะสร้างความเสียหายต่อชีวิตและทรัพย์สิน ระบบโครงสร้างพื้นฐานที่จำเป็น ตลอดจนระบบผลิตทางการเกษตรที่สัมพันธ์ต่อเนื่องกับความมั่นคงด้านอาหารและน้ำ ขณะที่ระบบนิเวศต่างๆ มีแนวโน้มเสื่อมโทรมลง และมีความเป็นไปได้ค่อนข้างสูงในการสูญเสียความสามารถในการรองรับความต้องการของมนุษย์ได้อย่างมีประสิทธิภาพอย่างไรก็ดี ระดับความรุนแรงของผลกระทบอันเกิดจากการเปลี่ยนแปลงภูมิอากาศโลกและความเสื่อมโทรมของระบบนิเวศต่าง ๆ ดังกล่าวที่แต่ละประเทศจะต้องเผชิญจะมีความแตกต่างกัน ทำให้การเป็นสังคมสีเขียวการรักษาและบริหารจัดการทรัพยากรธรรมชาติและสิ่งแวดล้อมอย่างบูรณาการจะได้รับความสำคัญและความสนใจจากนานาประเทศรวมทั้งประเทศไทยเพิ่มมากขึ้น พลังงานทดแทนและพลังงานทางเลือกรวมถึงการสร้างสมดุลความมั่นคงด้านพลังงานและอาหารมีแนวโน้มที่จะมีความสำคัญเพิ่มมากขึ้นกฎระเบียบและข้อตกลงด้านสิ่งแวดล้อมจะมีความเข้มข้นและเข้มงวดขึ้น โดยกรอบการพัฒนาตามข้อตกลงระหว่างประเทศต่างๆ ที่สำคัญ เช่น เป้าหมายการพัฒนาที่ยั่งยืน และบันทึกความตกลงปารีสจะได้รับการนำไปปฏิบัติอย่างจริงจังมากยิ่งขึ้น

แนวโน้มเหล่านี้จะก่อให้เกิดความท้าทายต่อการพัฒนาประเทศในหลายมิติ ทั้งในส่วนของการทำงานและอาชีพ สาขาการผลิตและบริการใหม่ๆ ความมั่นคงของประเทศอันเกิดจากภัยคุกคามและความเสี่ยงด้านอื่นๆ ที่ซับซ้อนขึ้น อาชญากรรมไซเบอร์ รูปแบบการก่อสงครามที่ใช้เทคโนโลยีเป็นเครื่องมือ การเคลื่อนย้ายอย่างเสรีและรวดเร็วของผู้คน เงินทุน ข้อมูลข่าวสาร องค์ความรู้ เทคโนโลยีและสินค้าและบริการ การปรับตัวต่อการเปลี่ยนแปลงสภาพภูมิอากาศที่รวดเร็วและคาดการณ์ได้ยากการเกิดขึ้นของโรคระบาด และโรคอุบัติใหม่ที่จะส่งผลให้การเฝ้าระวังด้านการสาธารณสุขในประเทศมีความสำคัญมากขึ้น อาจนำไปสู่ปัญหาความเหลื่อมล้ำที่ทวีความรุนแรงมากขึ้นได้ หากไม่มีมาตรการที่มีประสิทธิภาพในการป้องกันและรองรับผลกระทบต่างๆ ที่คาดว่าจะเกิดขึ้น ซึ่งรวมถึงการเตรียมความพร้อมเพื่อรองรับการเปลี่ยนแปลงทางเทคโนโลยีและนวัตกรรมแบบพลิกผันที่จะเกิดขึ้นอย่างรวดเร็ว โดยเฉพาะอย่างยิ่งหากการเข้าถึงเทคโนโลยี โครงสร้างพื้นฐาน และองค์ความรู้สมัยใหม่มีระดับความ

แตกต่างกันระหว่างกลุ่มประชากรต่างๆ โดยการเปลี่ยนแปลงทางเทคโนโลยีและนวัตกรรมดังกล่าวจะส่งผลกระทบต่อทั้งการจ้างงานและอาชีพที่จะมีรูปแบบและลักษณะงานที่เปลี่ยนไป มีความต้องการแรงงานที่มีสมรรถนะสูงเพิ่มมากขึ้น หลายอาชีพอาจหายไปจากตลาดงานในปัจจุบันและบางอาชีพจะถูกทดแทนด้วยระบบอัตโนมัติโดยเฉพาะอาชีพที่ต้องการทักษะระดับต่ำ ก่อให้เกิดความเสี่ยงต่อความมั่นคงและคุณภาพชีวิตของประชาชนที่ปรับตัวไม่ทันหรือขาดความรู้และทักษะที่ทันกับยุคสมัยที่เปลี่ยนแปลงไปกระแสโลกาภิวัตน์ที่จะทำให้เกิดการพัฒนาขยายความเป็นเมือง วิถีชีวิตที่เปลี่ยนไปอย่างรวดเร็ว รวมทั้งการเปลี่ยนแปลงทางสภาพภูมิอากาศที่อาจจะมีความแปรปรวนมากยิ่งขึ้น ซึ่งปัจจัยทั้งหมดดังกล่าวจะส่งผลให้ปัญหาความยากจนและความเหลื่อมล้ำของประเทศมีความซับซ้อนมากยิ่งขึ้น

จากปัจจัยและแนวโน้มที่คาดว่าจะส่งผลต่อการขับเคลื่อนการพัฒนาประเทศในมิติต่างๆข้างต้น เห็นได้ว่าบริบทและสภาพแวดล้อมทั้งภายในและภายนอกประเทศมีแนวโน้มที่จะเปลี่ยนแปลงอย่างรวดเร็ว มีพลวัตสูง และมีความซับซ้อนหลากหลายมิติ ซึ่งจะส่งผลกระทบต่ออนาคตการพัฒนาประเทศอย่างมาก ดังนั้น การพัฒนาประเทศจึงจำเป็นต้องมียุทธศาสตร์การพัฒนาที่ครอบคลุมทุกมิติและทุกด้านการพัฒนาที่เกี่ยวข้อง มีความร่วมมือในลักษณะประชารัฐจากภาคส่วนต่างๆ ในรูปแบบของหุ้นส่วนการพัฒนาที่เป็นการดำเนินงานอย่างบูรณาการ เนื่องจากทุกมิติการพัฒนามีความเกี่ยวข้องซึ่งกันและกัน โดยประเทศไทยจำเป็นต้องมีทรัพยากรมนุษย์ที่มีคุณภาพ มีความรู้ สมรรถนะ และทักษะที่สอดคล้องกับการเปลี่ยนแปลงต่างๆ สามารถรู้เท่าทันและปรับตัวให้สามารถดำเนินชีวิตได้อย่างมีความสุข มีอาชีพที่มั่นคง สร้างรายได้ ท่ามกลางความเปลี่ยนแปลงกฎเกณฑ์และกติกาใหม่ๆ และมาตรฐานที่สูงขึ้น โดยเฉพาะในโลกที่มีการเปลี่ยนแปลงอย่างรวดเร็วซึ่งจำเป็นต้องมีการพัฒนาระบบและปัจจัยส่งเสริมต่างๆ ที่เกี่ยวข้องไปพร้อมกัน ทั้งในส่วนของระบบการเรียนการสอน และการพัฒนาทักษะฝีมือที่สอดคล้องกันกับการพัฒนาของคนในแต่ละช่วงวัย ระบบบริการสาธารณะ โครงสร้างพื้นฐาน รวมทั้งการให้ความสำคัญกับการส่งเสริมเทคโนโลยีและนวัตกรรม เพื่อให้ประเทศไทยสามารถยกระดับเป็นเจ้าของเทคโนโลยีและนวัตกรรมก้าวทันโลก จากการต่อยอดการพัฒนาบนพื้นฐานนโยบายไทยแลนด์ ๔.๐ ส่งผลให้เกิดการสร้างห่วงโซ่มูลค่าทางเศรษฐกิจในทั้งภาคอุตสาหกรรม ภาคเกษตรและภาคบริการ กระจายผลประโยชน์จากการพัฒนา ลดปัญหาความเหลื่อมล้ำ และนำไปสู่การเสริมสร้างคุณภาพชีวิตของประชาชนทุกภาคส่วน

นอกจากนี้ ประเทศไทยต้องให้ความสำคัญกับการสร้างสมดุลความมั่นคงด้านพลังงานและอาหาร การรักษาไว้ซึ่งความหลากหลายเชิงนิเวศ การส่งเสริมการดำเนินชีวิตและธุรกิจ และการพัฒนาและขยายความเป็นเมืองที่เติบโตอย่างต่อเนื่องที่เป็นมิตรต่อสิ่งแวดล้อม พร้อมกับการมีข้อกำหนดของรูปแบบและกฎเกณฑ์ที่เกี่ยวข้องกับลักษณะการใช้พื้นที่ที่ชัดเจน ขณะที่การพัฒนาโครงสร้างพื้นฐานและระบบโลจิสติกส์ กฎหมาย ระบบภาษีต้องมีกลยุทธ์การพัฒนาที่สามารถอำนวยความสะดวกและส่งเสริมให้ประเทศมีศักยภาพการแข่งขันที่สูงขึ้น และสามารถชี้จุดแข็งในเรื่องตำแหน่งที่ตั้งทางภูมิศาสตร์ของประเทศให้เกิดประโยชน์ต่อการพัฒนาประเทศมากขึ้น รวมทั้งให้ความสำคัญของการรวมกลุ่มความร่วมมือกับนานาประเทศในระดับภูมิภาคและระดับโลก เพื่อกระชับและสร้างสัมพันธ์ไมตรี เสริมสร้างความสัมพันธ์ทางการทูต ซึ่งจะก่อให้เกิดการสร้างพลังทางเศรษฐกิจและรักษา

ความมั่นคงของประเทศ โดยจำเป็นต้องสร้างความพร้อมในการที่จะยกระดับมาตรฐานและมีการปฏิบัติให้เป็นไปตามระเบียบกติกาสากลในด้านต่างๆ ขณะเดียวกันประเทศไทยจำเป็นต้องเร่งให้มีการปฏิรูประบบราชการและการเมืองเพื่อให้เกิดการบริหารราชการที่ดีและมีเสถียรภาพทางการเมือง มีการส่งเสริมคนในชาติให้ยึดมั่นสถาบันหลักเป็นศูนย์รวมจิตใจเพื่อให้เกิดความรักความสามัคคี และลดความขัดแย้งภายในประเทศ โดยที่นโยบายการพัฒนาต่างๆ จำเป็นต้องคำนึงถึงความสอดคล้องกับโครงสร้างและลักษณะพฤติกรรมของประชากรที่อาจจะมีความแตกต่างจากปัจจุบันมากขึ้น

ดังนั้น ภายใต้เงื่อนไขโครงสร้างประชากร โครงสร้างเศรษฐกิจ สภาพสังคม สภาพภูมิอากาศสิ่งแวดล้อม และปัจจัยการพัฒนาต่างๆ ที่เกี่ยวข้อง ส่งผลให้ประเทศไทยจำเป็นต้องมีการวางแผนการพัฒนาที่รอบคอบและครอบคลุม อย่างไรก็ตาม หลายประเด็นพัฒนาเป็นเรื่องที่ต้องใช้ระยะเวลาในการดำเนินงานเพื่อให้เกิดการปรับตัวซึ่งจะต้องหยั่งรากลึกลงไปถึงการเปลี่ยนแปลงในเชิงโครงสร้างการขับเคลื่อนการพัฒนาให้ประเทศเจริญก้าวหน้าไปในอนาคตจึงจำเป็นต้องกำหนดวิสัยทัศน์ในระยะยาวที่ต้องบรรลุ พร้อมทั้งแนวยุทธศาสตร์หลักในด้านต่างๆ เพื่อเป็นกรอบในการขับเคลื่อนการพัฒนาอย่างบูรณาการบนพื้นฐานประชาธิปไตยเพื่อยกระดับจุดแข็งและจุดเด่นของประเทศ และปรับปรุงแก้ไขจุดอ่อนและจุดด้อยต่าง ๆ อย่างเป็นระบบ โดยยุทธศาสตร์ชาติจะเป็นเป้าหมายใหญ่ในการขับเคลื่อนประเทศ และถ่ายทอดไปสู่แผนในระดับอื่น ๆ เพื่อนำไปสู่การปฏิบัติทั้งในระดับยุทธศาสตร์ ภารกิจและพื้นที่ ซึ่งรวมถึงพื้นที่พิเศษต่างๆ อาทิ เขตเศรษฐกิจพิเศษชายแดน เขตพัฒนาพิเศษภาคตะวันออกเพื่อให้เกิดการพัฒนาประเทศสามารถดำเนินการได้อย่างมั่นคง มั่งคั่ง และ ยั่งยืน

### ๓. วิสัยทัศน์ประเทศไทย

**“ประเทศไทยมีความมั่นคง มั่งคั่ง ยั่งยืน เป็นประเทศพัฒนาแล้ว ด้วยการพัฒนาตามหลักปรัชญาของเศรษฐกิจพอเพียง”** หรือเป็นคติพจน์ประจำชาติว่า **“มั่นคง มั่งคั่ง ยั่งยืน”** เพื่อสนองต่อผลประโยชน์แห่งชาติ อันได้แก่ การมีเอกราช อธิปไตย การดำรงอยู่อย่างมั่นคง และยั่งยืนของสถาบันหลักของชาติและประชาชนจากภัยคุกคามทุกรูปแบบ การอยู่ร่วมกันในชาติอย่างสันติสุขเป็นปึกแผ่น มีความมั่นคงทางสังคมท่ามกลางพหุสังคมและการมีเกียรติและศักดิ์ศรีของความเป็นมนุษย์ความเจริญเติบโตของชาติ ความเป็นธรรมและความอยู่ดีมีสุขของประชาชน ความยั่งยืนของฐานทรัพยากรธรรมชาติสิ่งแวดล้อม ความมั่นคงทางพลังงานและอาหาร ความสามารถในการรักษาผลประโยชน์ของชาติภายใต้การเปลี่ยนแปลงของภาวะแวดล้อมระหว่างประเทศ และการอยู่ร่วมกันอย่างสันติประสานสอดคล้องกันด้านความมั่นคงในประชาคมอาเซียนและประชาคมโลกอย่างมีเกียรติและศักดิ์ศรี

**ความมั่นคง** หมายถึง การมีความมั่นคงปลอดภัยจากภัยและการเปลี่ยนแปลงทั้งภายในประเทศและภายนอกประเทศในทุกระดับ ทั้งระดับประเทศ สังคม ชุมชน ครอบครัว และปัจเจกบุคคล และมีความมั่นคงในทุกมิติ ทั้งมิติทางการทหาร เศรษฐกิจ สังคม สิ่งแวดล้อม และการเมือง เช่น ประเทศมีความมั่นคงในเอกราชและอธิปไตย มีการปกครองระบอบประชาธิปไตยที่มีพระมหากษัตริย์ทรงเป็นประมุข สถาบันชาติ ศาสนา พระมหากษัตริย์มีความเข้มแข็งเป็นศูนย์กลางและเป็นที่ยึดเหนี่ยวจิตใจของประชาชน มีระบบการเมืองที่มั่นคงเป็นกลไกที่นำไปสู่การบริหารประเทศที่ต่อเนื่องและโปร่งใสตามหลักธรรมาภิบาล สังคมมีความปรองดองและความสามัคคี สามารถผนึกกำลังเพื่อพัฒนาประเทศ ชุมชนมีความเข้มแข็ง ครอบครัวมีความอบอุ่น ประชาชนมีความมั่นคงในชีวิต มีงานและรายได้ที่มั่นคงพอเพียงกับการดำรงชีวิต มีการออมสำหรับวัยเกษียณ ความมั่นคงของอาหาร พลังงาน และน้ำ มีที่อยู่อาศัยและความปลอดภัยในชีวิตทรัพย์สิน



**ความมั่งคั่ง** หมายถึง ประเทศไทยมีการขยายตัวของเศรษฐกิจอย่างต่อเนื่องและมีความยั่งยืนจนเข้าสู่กลุ่มประเทศรายได้สูง ความเหลื่อมล้ำของการพัฒนาลดลง ประชากรมีความอยู่ดีมีสุขได้รับผลประโยชน์จากการพัฒนาอย่างเท่าเทียมกันมากขึ้น และมีการพัฒนาอย่างทั่วถึงทุกภาคส่วนมีคุณภาพชีวิตตามมาตรฐานขององค์การสหประชาชาติ ไม่มีประชาชนที่อยู่ในภาวะความยากจนเศรษฐกิจในประเทศมีความเข้มแข็ง ขณะเดียวกันต้องมีความสามารถในการแข่งขันกับประเทศต่างๆทั้งในตลาดโลกและตลาดภายในประเทศเพื่อให้สามารถสร้างรายได้ทั้งจากภายในและภายนอกประเทศตลอดจนมีการสร้างฐานเศรษฐกิจและสังคมแห่งอนาคตเพื่อให้สอดคล้องกับบริบทการพัฒนาที่เปลี่ยนแปลงไป และประเทศไทยมีบทบาทที่สำคัญในเวทีโลก และมีความสัมพันธ์ทางเศรษฐกิจและการค้าอย่างแน่นแฟ้นกับประเทศในภูมิภาคเอเชีย เป็นจุดสำคัญของการเชื่อมโยงในภูมิภาค ทั้งการคมนาคมขนส่ง การผลิต การค้า การลงทุน และการทำธุรกิจ เพื่อให้เป็นพลังในการพัฒนา นอกจากนี้ยังมีความสมบูรณ์ในทุนที่จะสามารถสร้างการพัฒนาต่อเนื่องไปได้ ได้แก่ ทุนมนุษย์ ทุนทางปัญญา ทุนทางการเงิน ทุนที่เป็นเครื่องมือเครื่องจักร ทุนทางสังคม และทุนทรัพยากรธรรมชาติและสิ่งแวดล้อม

**ความยั่งยืน** หมายถึง การพัฒนาที่สามารถสร้างความเจริญ รายได้ และคุณภาพชีวิตของประชาชนให้เพิ่มขึ้นอย่างต่อเนื่อง ซึ่งเป็นการเจริญเติบโตของเศรษฐกิจที่อยู่บนหลักการใช้ การรักษา และการฟื้นฟูฐานทรัพยากรธรรมชาติอย่างยั่งยืน ไม่ใช้ทรัพยากรธรรมชาติจนเกินพอดี ไม่สร้างมลภาวะต่อสิ่งแวดล้อมจนเกินความสามารถในการรองรับและเยียวยาของระบบนิเวศ การผลิตและการบริโภคเป็นมิตรกับสิ่งแวดล้อม และสอดคล้องกับเป้าหมายการพัฒนาที่ยั่งยืน ทรัพยากรธรรมชาติมีความอุดมสมบูรณ์มากขึ้นและสิ่งแวดล้อมมีคุณภาพดีขึ้น คนมีความรับผิดชอบต่อสังคม มีความเอื้ออาทร เสียสละเพื่อผลประโยชน์ส่วนรวม รัฐบาลมีนโยบายที่มุ่งประโยชน์ส่วนรวมอย่างยั่งยืนและให้ความสำคัญกับการมีส่วนร่วมของประชาชน และทุกภาคส่วนในสังคมยึดถือและปฏิบัติตามหลักปรัชญาของเศรษฐกิจพอเพียงเพื่อการพัฒนาอย่างสมดุล มีเสถียรภาพ และยั่งยืน

โดยมีเป้าหมายการพัฒนาประเทศ คือ “ประเทศชาติมั่นคง ประชาชนมีความสุข เศรษฐกิจพัฒนาอย่างต่อเนื่อง สังคมเป็นธรรม ฐานทรัพยากรธรรมชาติยั่งยืน” โดยยกระดับศักยภาพของประเทศในหลากหลายมิติ พัฒนาคนในทุกมิติและในทุกช่วงวัยให้เป็นคนดี เก่ง และมีคุณภาพ สร้างโอกาสและความเสมอภาคทางสังคม สร้างการเติบโตบนคุณภาพชีวิตที่เป็นมิตรกับสิ่งแวดล้อม และมีภาครัฐของประชาชนเพื่อประชาชนและประโยชน์ส่วนรวม โดยการประเมินผลการพัฒนาตามยุทธศาสตร์ชาติ ประกอบด้วย

- ๑) ความอยู่ดีมีสุขของคนไทยและสังคมไทย
- ๒) ชีตความสามารถในการแข่งขัน การพัฒนาเศรษฐกิจ และการกระจายรายได้
- ๓) การพัฒนาทรัพยากรมนุษย์ของประเทศ
- ๔) ความเท่าเทียมและความเสมอภาคของสังคม
- ๕) ความหลากหลายทางชีวภาพ คุณภาพสิ่งแวดล้อม และความยั่งยืนของทรัพยากรธรรมชาติ
- ๖) ประสิทธิภาพการบริหารจัดการและการเข้าถึงการให้บริการของภาครัฐ

#### ๔. ประเด็นยุทธศาสตร์ชาติ

##### ๔.๑ ยุทธศาสตร์ชาติด้านความมั่นคง

- (๑) การรักษาความสงบภายในประเทศ
- (๒) การป้องกันและแก้ไขปัญหามีผลกระทบต่อความมั่นคง
- (๓) การพัฒนาศักยภาพของประเทศให้พร้อมเผชิญภัยคุกคามที่กระทบต่อความมั่นคงของชาติ
- (๔) การบูรณาการความร่วมมือด้านความมั่นคงกับอาเซียนและนานาชาติ รวมถึงองค์กรภาครัฐและที่มีใช่ภาครัฐ
- (๕) การพัฒนากลไกการบริหารจัดการความมั่นคงแบบองค์รวม

##### ๔.๒ ยุทธศาสตร์ชาติด้านการสร้างความสามารถในการแข่งขัน

- (๑) การเกษตรสร้างมูลค่า
- (๒) อุตสาหกรรมและบริการแห่งอนาคต
- (๓) สร้างความหลากหลายด้านการท่องเที่ยว
- (๔) โครงสร้างพื้นฐาน เชื่อมไทย เชื่อมโลก
- (๕) พัฒนาเศรษฐกิจบนพื้นฐานผู้ประกอบการยุคใหม่

##### ๔.๓ ยุทธศาสตร์ชาติด้านการพัฒนาและเสริมสร้างศักยภาพทรัพยากรมนุษย์

- (๑) การปรับเปลี่ยนค่านิยมและวัฒนธรรม
- (๒) การพัฒนาศักยภาพคนตลอดช่วงชีวิต
- (๓) ปฏิรูปกระบวนการเรียนรู้ที่ตอบสนองต่อการเปลี่ยนแปลงในศตวรรษที่ ๒๑
- (๔) การตระหนักถึงพหุปัญญาของมนุษย์ที่หลากหลาย
- (๕) การเสริมสร้างให้คนไทยมีสุขภาวะที่ดี
- (๖) การสร้างสภาพแวดล้อมที่เอื้อต่อการพัฒนาและเสริมสร้างศักยภาพทรัพยากรมนุษย์
- (๗) การเสริมสร้างศักยภาพการกีฬาในการสร้างคุณค่าทางสังคมและพัฒนาประเทศ

##### ๔.๔ ยุทธศาสตร์ชาติด้านการสร้างโอกาสและความเสมอภาคทางสังคม

- (๑) การลดความเหลื่อมล้ำ สร้างความเป็นธรรมในทุกมิติ
- (๒) การกระจายศูนย์กลางความเจริญทางเศรษฐกิจ สังคม และเทคโนโลยี
- (๓) การเสริมสร้างพลังทางสังคม
- (๔) การเพิ่มขีดความสามารถของชุมชนท้องถิ่นในการพัฒนา การพึ่งตนเอง และการจัดการตนเอง

##### ๔.๕ ยุทธศาสตร์ชาติด้านการสร้างการเติบโตบนคุณภาพชีวิตที่เป็นมิตรกับสิ่งแวดล้อม

- (๑) สร้างการเติบโตอย่างยั่งยืนบนสังคมเศรษฐกิจสีเขียว
- (๒) สร้างการเติบโตอย่างยั่งยืนบนสังคมเศรษฐกิจภาคทะเล
- (๓) สร้างการเติบโตอย่างยั่งยืนบนสังคมที่เป็นมิตรต่อสภาพภูมิอากาศ
- (๔) พัฒนาพื้นที่เมือง ชนบท เกษตรกรรมและอุตสาหกรรมเชิงนิเวศ มุ่งเน้นความเป็นเมืองที่เติบโตอย่างต่อเนื่อง

- (๕) พัฒนาความมั่นคงน้ำ พลังงาน และเกษตรที่เป็นมิตรต่อสิ่งแวดล้อม
- (๖) ยกระดับกระบวนการทัศน์เพื่อกำหนดอนาคตประเทศ

#### ๔.๖ ยุทธศาสตร์ชาติด้านการปรับสมดุลและพัฒนาระบบการบริหารจัดการภาครัฐ

- (๑) ภาครัฐที่ยึดประชาชนเป็นศูนย์กลาง ตอบสนองความต้องการ และให้บริการอย่างสะดวกรวดเร็ว โปร่งใส
- (๒) ภาครัฐบริหารงานแบบบูรณาการโดยมียุทธศาสตร์ชาติเป็นเป้าหมายและเชื่อมโยงการพัฒนาในทุกระดับ ทุกประเด็น ทุกภารกิจ และทุกพื้นที่
- (๓) ภาครัฐมีขนาดเล็กคล่อง เหมาะสมกับภารกิจ ส่งเสริมให้ประชาชนและทุกภาคส่วนมีส่วนร่วมในการพัฒนาประเทศ
- (๔) ภาครัฐมีความทันสมัย
- (๕) บุคลากรภาครัฐเป็นคนดีและเก่ง ยึดหลักคุณธรรม จริยธรรม มีจิตสำนึก มีความสามารถสูง มุ่งมั่น และเป็นมืออาชีพ
- (๖) ภาครัฐมีความโปร่งใส ปลอดการทุจริตและประพฤติมิชอบ
- (๗) กฎหมายมีความสอดคล้องเหมาะสมกับบริบทต่าง ๆ และมีเท่าที่จำเป็น
- (๘) กระบวนการยุติธรรมเคารพสิทธิมนุษยชนและปฏิบัติต่อประชาชนโดยเสมอภาค

#### ๑.๒ แผนพัฒนาเศรษฐกิจและสังคมแห่งชาติ ฉบับที่ ๑๒ (พ.ศ. ๒๕๖๐ - ๒๕๖๔)

แผนพัฒนาเศรษฐกิจและสังคมแห่งชาติ ฉบับที่ ๑๒ (พ.ศ. ๒๕๖๐ - ๒๕๖๔) ได้จัดทำขึ้นในช่วงเวลาของการปฏิรูปประเทศและสถานการณ์โลกที่เปลี่ยนแปลงอย่างรวดเร็วและเชื่อมโยงกันใกล้ชิดกันมากขึ้น โดยได้น้อมนำหลัก “ปรัชญาของเศรษฐกิจพอเพียง” มาเป็นปรัชญาทางการพัฒนาประเทศต่อเนื่องจากแผนพัฒนาฯ ฉบับที่ ๙-๑๑ เพื่อเสริมสร้างภูมิคุ้มกันและช่วยให้สังคมไทยสามารถยืนหยัดอยู่ได้อย่างมั่นคง เกิดภูมิคุ้มกัน และมีการบริหารจัดการความเสี่ยงอย่างเหมาะสม ส่งผลให้การพัฒนาประเทศสู่ความสมดุลและยั่งยืน

ในการจัดทำแผนพัฒนาฯ ฉบับที่ ๑๒ ครั้งนี้ สำนักงานคณะกรรมการพัฒนาการเศรษฐกิจและสังคมแห่งชาติ (สศช.) ได้จัดทำบนพื้นฐานของกรอบยุทธศาสตร์ชาติ ๒๐ ปี (พ.ศ. ๒๕๖๐ - ๒๕๗๙) ซึ่งเป็นแผนหลักของการพัฒนาประเทศ และเป้าหมายการพัฒนาที่ยั่งยืน (Sustainable Development Goals: SDGs) รวมทั้งการปรับโครงสร้างประเทศไทยไปสู่ประเทศไทย ๔.๐ ตลอดจนประเด็นการปฏิรูปประเทศ นอกจากนี้ ได้ให้ความสำคัญกับการมีส่วนร่วมของภาคีการพัฒนาทุกภาคส่วน ทั้งในระดับกลุ่มอาชีพ ระดับภาค และระดับประเทศในทุกขั้นตอนของแผนฯ อย่างกว้างขวางและต่อเนื่อง เพื่อร่วมกันกำหนดวิสัยทัศน์และ ทิศทางการพัฒนาประเทศ รวมทั้งร่วมจัดทाराยละเอียดยุทธศาสตร์ของแผนฯ เพื่อมุ่งสู่ “ความมั่นคง มั่งคั่ง และยั่งยืน”

การพัฒนาประเทศในระยะแผนพัฒนาฯ ฉบับที่ ๑๒ จึงเป็นจุดเปลี่ยนที่สำคัญในการเชื่อมต่อกับยุทธศาสตร์ชาติ ๒๐ ปี ในลักษณะการแปลงยุทธศาสตร์ระยะยาวสู่การปฏิบัติ โดยในแต่ละยุทธศาสตร์ของแผนพัฒนาฯ ฉบับที่ ๑๒ ได้กำหนดประเด็นการพัฒนา พร้อมทั้งแผนงาน/โครงการสำคัญที่ต้องดำเนินการให้เห็นผลเป็นรูปธรรมในช่วง ๕ ปีแรกของการขับเคลื่อนยุทธศาสตร์ชาติ เพื่อเตรียมความพร้อมคน สังคม และระบบเศรษฐกิจของประเทศให้สามารถปรับตัวรองรับผลกระทบจากการเปลี่ยนแปลงได้อย่างเหมาะสม ขณะเดียวกัน ยังได้กำหนดแนวคิดและกลไกการขับเคลื่อนและติดตามประเมินผลที่ชัดเจน เพื่อกำกับให้การพัฒนาเป็นไปอย่างมีทิศทางและเกิดประสิทธิภาพ นาไปสู่การพัฒนาเพื่อประโยชน์สุขที่ยั่งยืนของสังคมไทย

**๑. ภาพรวมการพัฒนาในช่วงแผนพัฒนาฯ ฉบับที่ ๑๒**

๑.๑ หลักการ

๑.๒ จุดเปลี่ยนสำคัญในแผนพัฒนาเศรษฐกิจและสังคมฉบับที่ ๑๒

๑.๓ ประเด็นการพัฒนาหลักที่สำคัญในช่วงแผนพัฒนาฯ ฉบับที่ ๑๒

**๒. การประเมินสภาพแวดล้อมการพัฒนาประเทศ**

๒.๑ สถานการณ์และแนวโน้มภายนอก

๒.๒ สถานการณ์และแนวโน้มภายใน

**๓. วัตถุประสงค์และเป้าหมายการพัฒนาในช่วงแผนพัฒนาฯ ฉบับที่ ๑๒**

๓.๑. วัตถุประสงค์

๓.๒. เป้าหมายรวม

**๔. ยุทธศาสตร์การพัฒนาประเทศ**

ยุทธศาสตร์ในแผนพัฒนาฯ ฉบับที่ ๑๒ มีทั้งหมด ๑๐ ยุทธศาสตร์ โดยมี ๖ ยุทธศาสตร์ตามกรอบยุทธศาสตร์ชาติ ๒๐ ปี และอีก ๔ ยุทธศาสตร์ที่เป็นปัจจัยสนับสนุน ดังนี้

๔.๑ ยุทธศาสตร์การเสริมสร้างและพัฒนาศักยภาพทุนมนุษย์

๔.๒ ยุทธศาสตร์การสร้างความเป็นธรรมและลดความเหลื่อมล้ำในสังคม

๔.๓ ยุทธศาสตร์การสร้างความเข้มแข็งทางเศรษฐกิจและแข่งขันได้อย่างยั่งยืน

๔.๔ ยุทธศาสตร์การเติบโตที่เป็นมิตรกับสิ่งแวดล้อมเพื่อการพัฒนาที่ยั่งยืน

๔.๕ ยุทธศาสตร์การเสริมสร้างความมั่นคงแห่งชาติเพื่อการพัฒนาประเทศสู่ความมั่งคั่ง และยั่งยืน

๔.๖ ยุทธศาสตร์การบริหารจัดการในภาครัฐ การป้องกันการทุจริตประพฤติมิชอบ และธรรมาภิบาลในสังคมไทย

๔.๗ ยุทธศาสตร์การพัฒนาโครงสร้างพื้นฐานและระบบโลจิสติกส์

๔.๘ ยุทธศาสตร์การพัฒนาวิทยาศาสตร์ เทคโนโลยี วิจัย และนวัตกรรม

๔.๙ ยุทธศาสตร์การพัฒนาภาค เมือง และพื้นที่เศรษฐกิจ

๔.๑๐ ยุทธศาสตร์ความร่วมมือระหว่างประเทศเพื่อการพัฒนา

**๕. การขับเคลื่อนแผนพัฒนาฯ ฉบับที่ ๑๒ สู่การปฏิบัติ**

๕.๑ หลักการ

๕.๒ แนวทางขับเคลื่อนแผนพัฒนาฯ ฉบับที่ ๑๒

๕.๓ การติดตามประเมินผลแผนพัฒนาฯ ฉบับที่ ๑๒

**๑.๓ แผนพัฒนาภาค/แผนพัฒนากลุ่มจังหวัด/แผนพัฒนาจังหวัด**

➔ **แผนพัฒนาภาคตะวันออกเฉียงเหนือ พ.ศ. ๒๕๖๐ - ๒๕๖๕ ฉบับทบทวน**

**๑. สภาพทั่วไป**

๑.๑ ที่ตั้ง ภาคตะวันออกเฉียงเหนือ ตั้งอยู่ระหว่างละติจูด ๑๔°๗' ถึง ๑๘°๒๗' เหนือ และลองจิจูด ๑๐๐°๕๔' ถึง ๑๐๕°๓๗' ตะวันออก ตั้งอยู่ในตำแหน่งศูนย์กลางของอนุภูมิภาคกลุ่มแม่น้ำโขง โดยมีอาณาเขตติดต่อกับสาธารณรัฐประชาธิปไตยประชาชนลาว ด้านตะวันออกและด้านเหนือ มีแม่น้ำโขงเป็นเส้นกั้นพรมแดน และด้านใต้ ติดต่อราชอาณาจักรกัมพูชา โดยมีเทือกเขาพนมดงรัก กั้นพรมแดน

**๑.๒ พื้นที่และลักษณะภูมิประเทศ** มีพื้นที่รวม ๑๐๕.๕๓ ล้านไร่ ลักษณะภูมิประเทศเป็นที่ราบสูง มีความลาดเอียงไปทางตะวันออก มีลักษณะคล้ายกระทะ แบ่งเป็น ๒ เขตใหญ่ ได้แก่ บริเวณแอ่งที่ราบโคราช อยู่บริเวณที่ราบลุ่มแม่น้ำมูลและชี ลักษณะเป็นที่ราบสูงสลับกับเนินเขา และบริเวณแอ่งสกลนคร อยู่ทาง ตอนเหนือของภาค ตั้งแต่แนวเขาภูพานไปจนถึงแม่น้ำโขง เทือกเขาที่แบ่งระหว่างแอ่งโคราช และแอ่งสกลนคร ได้แก่ เทือกเขาภูพาน

**๑.๓ ภูมิอากาศ** มีอากาศร้อนชื้นสลับกับแล้ง แบ่งเป็น ๓ ฤดู คือ ฤดูร้อน ช่วงเดือนกุมภาพันธ์-พฤษภาคม อากาศจะร้อนและแห้งแล้งมาก จังหวัดที่มีอุณหภูมิสูงสุด คือ อุตรธานี ฤดูฝน ช่วงเดือนพฤษภาคม-ตุลาคม ได้รับอิทธิพลของลมมรสุมตะวันตกเฉียงใต้ ทำให้มีฝนตกเป็นบริเวณกว้าง แต่มีแนวเทือกเขาตงพญาเย็นและสันคาแพง กั้นลมฝนจากมรสุมตะวันตกเฉียงใต้ ส่งผลให้พื้นที่แอ่งโคราช ซึ่งเป็นเขตเงาฝนจึงมีสภาพแห้งแล้งกว่าแอ่งสกลนคร จังหวัดที่มีฝนตกมากที่สุด คือ นครพนม ฝนตกน้อยที่สุด คือ นครราชสีมา ฤดูหนาว ช่วงเดือน พฤศจิกายน-กุมภาพันธ์ อากาศหนาวเย็น ได้รับอิทธิพลของลมมรสุมตะวันออกเฉียงเหนือจากประเทศจีน จังหวัดที่มีอุณหภูมิต่ำสุด คือ จังหวัดเลย

**๑.๔ การใช้ประโยชน์ที่ดิน** ในปี ๒๕๕๙ มีพื้นที่รวม ๑๐๕.๕๓ ล้านไร่ จำแนกเป็นพื้นที่ป่าไม้ ๑๕.๖๖ ล้านไร่ หรือร้อยละ ๑๔.๙ พื้นที่ทางการเกษตร ๖๓.๘๗ ล้านไร่ หรือร้อยละ ๖๐.๕ และพื้นที่ใช้ประโยชน์อื่นๆ ๒๖.๐๒ ล้านไร่ หรือร้อยละ ๒๔.๗ ของพื้นที่ภาค

#### **๑.๕ ทรัพยากรธรรมชาติ**

**๑.๕.๑ ดิน** สภาพดินเป็นดินทรายไม่อุ้มน้ำ ทำให้ขาดแคลนน้ำ และขาดธาตุอาหาร ใต้ดินมีเกลือหิน ทำให้ดินเค็ม จึงมีข้อจำกัดต่อการใช้ที่ดินเพื่อการเกษตร

**๑.๕.๒ แหล่งน้ำ** มีลุ่มน้ำขนาดใหญ่ ๓ ลุ่ม ได้แก่ แม่น้ำชี มีความยาวประมาณ ๗๖๕ กิโลเมตร ยาวที่สุดในประเทศไทย มีต้นน้ำที่ทิวเขาเพชรบูรณ์ และไหลไปรวมกับแม่น้ำมูลที่จังหวัดอุบลราชธานี แม่น้ำมูล มีความยาวประมาณ ๖๔๑ กิโลเมตร ต้นน้ำอยู่ที่เทือกเขาสันคาแพงแล้วไหลลงสู่แม่น้ำโขงที่จังหวัดอุบลราชธานี นอกจากนี้ยังมีลุ่มน้ำสาขาย่อย ได้แก่ ลาป่า ลาน้ำอูน ลาน้ำสงคราม ลาเสียว ลาน้ำเลย ลาน้ำพอง และลาตะคอง รวมทั้งแหล่งน้ำธรรมชาติขนาดใหญ่ ที่กระจายอยู่ในพื้นที่ เช่น หนองหาร (สกลนคร) และ บึงละหาน (ชัยภูมิ) นอกจากนี้ยังมีแหล่งน้ำบาดาล มีปริมาณน้ำในเกณฑ์เฉลี่ย ๕-๑๐ ลูกบาศก์เมตรต่อชั่วโมง ที่ความลึกของบ่อประมาณ ๓๐ เมตร คุณภาพของน้ำบาดาลมีตั้งแต่เค็มจัด กร่อย และจืด เนื่องจากพื้นที่ในแอ่งโคราชและแอ่งสกลนครจะรองรับด้วยหินเกลือ หากเจอน้ำบาดาลลึกเกินไปอาจจะพบน้ำเค็ม

**๑.๕.๓ ป่าไม้** ในปี ๒๕๖๐ ภาคตะวันออกเฉียงเหนือมีพื้นที่ป่าไม้จำนวน ๑๕.๖๖ ล้านไร่ คิดเป็นร้อยละ ๑๔.๙ ของพื้นที่ภาค หรือร้อยละ ๑๕.๓ ของพื้นที่ป่าไม้ทั่วประเทศ ซึ่งยังต่ำกว่าค่าเป้าหมาย ในการรักษาสมดุลของระบบนิเวศที่จะต้องมีพื้นที่ป่าไม้ร้อยละ ๔๐ ของพื้นที่ ส่วนใหญ่มีลักษณะเป็น ป่าเบญจพรรณ

### **๒. โครงข่ายคมนาคมขนส่งและการบริการสาธารณูปโภค**

**๒.๑ โครงข่ายถนน** เชื่อมโยงกับโครงข่ายหลักของประเทศและเชื่อมโยงสู่ประเทศเพื่อนบ้าน สปป.ลาว กัมพูชา และสามารถเชื่อมโยงไปยังเวียดนามและจีนตอนใต้

๒.๑.๑ ทางหลวงแผ่นดินหมายเลข ๒ (ถนนมิตรภาพ)

๒.๑.๒ เส้นทางแนวระเบียงเศรษฐกิจตะวันออก-ตะวันตก

๒.๑.๓ เส้นทางใหม่เศรษฐกิจตะวันออก-ตะวันตก ๒

## ๒.๒ รถไฟ

## ๒.๓ สนามบิน

## ๒.๔ ด้านชายแดน

๒.๕ แผนงานพัฒนาโครงสร้างพื้นฐานขนาดใหญ่ที่อยู่ระหว่างดำเนินการ  
ในภาค ได้แก่ รถไฟความเร็วสูง (ช่วงกรุงเทพฯ-นครราชสีมา ช่วงนครราชสีมา-หนองคาย) รถไฟทางคู่ (ช่วงชุม  
ทางถนนจิระ-ขอนแก่น ช่วงขอนแก่น-หนองคาย ช่วงจิระ-อุบลราชธานี) ทางหลวงพิเศษระหว่างเมืองและทาง  
พิเศษ (ช่วงบางปะอิน-นครราชสีมา ช่วงระยอง-เศรษฐกิจ EWEC ด้านตะวันออก)

## ๒.๖ บริการสาธารณูปโภค

### ๒.๖.๑ ไฟฟ้า

### ๒.๖.๒ ประปา

## ๓. สภาพเศรษฐกิจและรายได้

### ๓.๑ ภาพรวมเศรษฐกิจ

### ๓.๒ เศรษฐกิจรายสาขา

### ๓.๓ เศรษฐกิจระดับครัวเรือน

## ๔. ประชากรและสังคม

### ๔.๑ ประชากร

จำนวนประชากรของภาคมากที่สุดของประเทศ ปี ๒๕๖๐ มีจ  
นวนประชากร ๒๑.๙๘ ล้านคน หรือร้อยละ ๓๓.๒ ของประเทศ เพิ่มขึ้นจาก ๒๑.๖๙ ล้านคน ในปี ๒๕๕๕ และมี  
อัตราการเพิ่มขึ้นของประชากรในช่วงปี ๒๕๕๕-๒๕๕๐ โดยเฉลี่ยร้อยละ ๐.๓๑ ต่ำกว่าประเทศที่มีอัตราการเพิ่ม  
เฉลี่ยร้อยละ ๐.๕๔ โดยจังหวัดนครราชสีมา มีประชากรมากที่สุด ๒.๕๘ ล้านคน รองลงมา คือ จังหวัด  
อุบลราชธานี มีประชากร ๑.๘๑ ล้านคน และจังหวัดขอนแก่น มีประชากร ๑.๗๖ ล้านคน คิดเป็นร้อยละ ๑๒.๐  
๘.๕ และ ๘.๒ ของประชากรภาค ตามลำดับ

### ๔.๒ แรงงาน

แรงงานส่วนใหญ่มีความรู้ระดับประถมศึกษา แรงงานระดับ  
อาชีวะมีสัดส่วนน้อยมาก ในปี ๒๕๖๐ มีกำลังแรงงาน ๙.๖๓ ล้านคน ส่วนใหญ่อยู่ในภาคเกษตร ร้อยละ  
๕๐.๗๗ ของกำลังแรงงาน ของภาค จำนวนแรงงานที่มีความรู้ระดับประถมลดลง จากร้อยละ ๕๗.๘ ในปี ๒๕๕  
๕ เป็นร้อยละ ๕๖.๔๘ ในปี ๒๕๖๐ มีความรู้ระดับมัธยมต้น เพิ่มขึ้นจากร้อยละ ๑๖.๐๒ ในปี ๒๕๕๕ เป็นร้อย  
ละ ๑๗.๙ ในปี ๒๕๖๐ ระดับมัธยมปลาย เพิ่มขึ้นจากร้อยละ ๑๑.๘๗ ในปี ๒๕๕๕ เป็นร้อยละ ๑๑.๙๖ ในปี ๒๕  
๖๐ แรงงานระดับอาชีวะเพิ่มขึ้นเล็กน้อยจากร้อยละ ๒.๐๗ ในปี ๒๕๕๕ เป็นร้อยละ ๒.๐๙ ในปี ๒๕๖๐  
ระดับอุดมศึกษา เพิ่มขึ้นจากร้อยละ ๗.๐๕ ในปี ๒๕๕๕ เป็นร้อยละ ๙.๕๖ ในปี ๒๕๖๐

### ๔.๓ การศึกษา

สถาบันการศึกษามีทุกระดับ โดยระดับอุดมศึกษามี ๕๓ แห่ง  
ครอบคลุมเกือบทุกจังหวัด แยกเป็นมหาวิทยาลัยของรัฐ ๓๖ แห่ง เอกชน ๑๐ แห่ง และสถาบันวิทยาลัยชุมชน  
๗ แห่ง ในจำนวนนี้เป็นสถาบันวิจัย ๑๒ แห่ง ซึ่งมากที่สุดในประเทศ

#### ๔.๔ สาธารณสุข

มีสถานบริการสาธารณสุขให้บริการครอบคลุมทั่วถึงทุกพื้นที่ ในปี ๒๕๖๐ มีจำนวนโรงพยาบาลรัฐบาล ๓๒๓ แห่ง ได้แก่ โรงพยาบาลชุมชน (รพช.) ๒๙๑ แห่ง โรงพยาบาลทั่วไป (รพท.) ๒๓ แห่ง โรงพยาบาลศูนย์ (รพศ.) ๙ แห่ง และโรงพยาบาลส่งเสริมสุขภาพตำบล (รพ.สต.) จำนวน ๓,๔๗๗ แห่ง

#### ๕. ทรัพยากรธรรมชาติ สิ่งแวดล้อม และภัยพิบัติ

##### ๕.๑ สถานการณ์ด้านทรัพยากรธรรมชาติและสิ่งแวดล้อม

ทรัพยากรป่าไม้มีแนวโน้มลดลง ในปี ๒๕๖๐ ภาค

ตะวันออกเฉียงเหนือมีพื้นที่ป่าไม้ จำนวน ๑๕.๖๖ ล้านไร่ คิดเป็นร้อยละ ๑๔.๙ ของพื้นที่ภาค หรือร้อยละ ๑๕.๓ ของพื้นที่ป่าไม้ทั้งประเทศ ในช่วงปี ๒๕๕๖-๒๕๖๐ มีอัตราการเปลี่ยนแปลงของพื้นที่ป่าไม้ของภาคลดลงเฉลี่ยร้อยละ ๐.๒๔ เนื่องจาก การบุกรุกพื้นที่ป่าไม้เพื่อการเกษตรที่เพิ่มมากขึ้น โดยจังหวัดที่มีพื้นที่ป่าไม้ต่อพื้นที่จังหวัดมากที่สุดได้แก่ จังหวัดมุกดาหาร รองลงมาคือ จังหวัดชัยภูมิ จังหวัดเลย และจังหวัดอุบลราชธานี

##### ๕.๒ สถานการณ์ด้านภัยพิบัติ

การเกิดไฟป่ามีแนวโน้มเพิ่มขึ้น ในช่วงปี ๒๕๕๖-๒๕๖๐ มีจำนวนการเกิดไฟป่าเพิ่มขึ้นเฉลี่ยร้อยละ ๘.๘ โดยปี ๒๕๖๐ เกิดไฟไหม้ป่า จำนวน ๘๗๘ ครั้ง พื้นที่ถูกไฟไหม้ ๙,๖๘๗ ไร่ ลดลงจาก ปี ๒๕๕๖ ที่มีจำนวน ๑,๕๗๔ ครั้ง และจำนวนพื้นที่ป่าถูกไฟไหม้ ๑๙,๖๒๒ ไร่ ซึ่งเป็นปีที่เกิดไฟไหม้ป่ามากที่สุด โดยในระหว่างปี ๒๕๕๖-๒๕๖๐ เกิดไฟไหม้ป่าเฉลี่ย ๑,๒๖๘.๘ ครั้งต่อปี คิดเป็นพื้นที่ที่ถูกไฟไหม้เฉลี่ย ๑๘,๗๔๑.๒ ไร่ต่อปี

#### ๖. สถานะแวดล้อม

##### ๖.๑ จุดแข็ง

##### ๖.๒ จุดอ่อน

##### ๖.๓ โอกาส

##### ๖.๔ ภัยคุกคาม

#### ๗. ปัญหาและประเด็นท้าทาย

#### ๘. แนวคิดและทิศทางการพัฒนา

ภาคตะวันออกเฉียงเหนือมีปัญหาพื้นฐานด้านการขาดแคลนน้ำ ดินคุณภาพต่ำ ประสบอุทกภัยและ ภัยแล้งซ้ำซาก คนมีปัญหาทั้งในด้านความยากจน และมีปัญหาภาวะทุพโภชนาการ แต่มีความพร้อม ด้านสถาบันการศึกษาและสถาบันวิจัย ดังนั้น การพัฒนาเศรษฐกิจและสังคมภาคตะวันออกเฉียงเหนือ ไปสู่ความ “มั่นคง มั่งคั่ง ยั่งยืน” จำเป็นจะต้องแก้ไขปัญหามูลฐานควบคู่ไปกับการพัฒนาการวิจัยเพื่อใช้ความรู้ เทคโนโลยี นวัตกรรม และความคิดสร้างสรรค์ในการเสริมสร้างความเข้มแข็งของเศรษฐกิจภายในภาคให้มีการเจริญเติบโตได้อย่างเต็มศักยภาพ พร้อมทั้งการแสวงหาโอกาสการนำความรู้ ทักษะ เทคโนโลยีและนวัตกรรมจากภายนอกมาช่วยขับเคลื่อน โดยการใช้ประโยชน์จากโครงการพัฒนาโครงสร้างพื้นฐานด้านคมนาคมขนส่งขนาดใหญ่ที่เชื่อมโยงภาคตะวันออกเฉียงเหนือกับโครงข่ายระบบการคมนาคมขนส่ง และพื้นที่เศรษฐกิจหลักของประเทศ รวมทั้งการใช้ประโยชน์จากการเชื่อมโยงและข้อตกลงกับประเทศเพื่อนบ้านในกลุ่ม อนุภูมิภาคแม่น้ำโขงที่กำลังมีการเจริญเติบโตอย่างรวดเร็วมาเสริมสร้างกิจกรรมการพัฒนาใหม่ ๆ ให้แก่ภาค เพื่อให้มีอัตราการเติบโตที่สูงเพียงพอต่อการลดความเหลื่อมล้ำกับพื้นที่ส่วนอื่นๆ ของประเทศได้ ในระยะยาว

๘.๑ เป้าหมายเชิงยุทธศาสตร์ : พัฒนาอีสานสู่มิติใหม่ให้เป็น “ศูนย์กลางเศรษฐกิจของอนุภูมิภาค กลุ่มแม่น้ำโขง”

#### ๘.๒ วัตถุประสงค์

๘.๒.๑ เพื่อแก้ปัญหาปัจจัยพื้นฐานด้านน้ำและดิน ให้เอื้อต่อการประกอบอาชีพ การดำรงชีพ และการพัฒนาเศรษฐกิจของภาค

๘.๒.๒ เพื่อดูแลช่วยเหลือคนจน ผู้ด้อยโอกาส และผู้สูงอายุ ให้มีคุณภาพชีวิตที่ดี พึ่งพาตนเอง พึ่งพาครอบครัว และพึ่งพากันในชุมชนได้

๘.๒.๓ เพื่อยกระดับการผลิตและการสร้างมูลค่าเพิ่มโดยใช้ความรู้ เทคโนโลยี และนวัตกรรม สนับสนุนให้การเติบโตทางเศรษฐกิจของภาคไม่ต่ำกว่าระดับประเทศ

๘.๒.๔ เพื่อเชื่อมโยงห่วงโซ่มูลค่าของระบบเศรษฐกิจภาคเข้ากับระบบเศรษฐกิจของประเทศ และภูมิภาคเอเชียตะวันออกเฉียงใต้

๘.๒.๕ เพื่อพัฒนาภาคตะวันออกเฉียงเหนือเป็นศูนย์กลางเศรษฐกิจของอนุภูมิภาคกลุ่มแม่น้ำโขง และมีบทบาทสนับสนุนประเทศเป็นศูนย์กลางภูมิภาคเอเชียตะวันออกเฉียงใต้

#### ๘.๓ เป้าหมาย

๘.๓.๑ อัตราการเจริญเติบโตทางเศรษฐกิจของภาคตะวันออกเฉียงเหนือขยายตัวเพิ่มขึ้น

๘.๓.๒ สัมประสิทธิ์ความไม่เสมอภาค (Gini Coefficient) ในการกระจายรายได้ภาคตะวันออกเฉียงเหนือลดลง

#### ๘.๔ ตัวชี้วัดและค่าเป้าหมาย

ตัวชี้วัด	ค่าฐาน	ค่าเป้าหมาย				
		๒๕๖๒	๒๕๖๓	๒๕๖๔	๒๕๖๕	๒๕๖๒-๒๕๖๕
อัตราการเจริญเติบโตทางเศรษฐกิจของภาคตะวันออกเฉียงเหนือ	๘๙๒,๖๗๖ ล้านบาท (ปี ๒๕๕๙)	ขยายตัวไม่ต่ำกว่าร้อยละ ๓.๕	ขยายตัวไม่ต่ำกว่าร้อยละ ๓.๕	ขยายตัวไม่ต่ำกว่าร้อยละ ๓.๕	ขยายตัวไม่ต่ำกว่าร้อยละ ๓.๕	ขยายตัวเฉลี่ยร้อยละ ๓.๕ต่อปี
สัมประสิทธิ์ความไม่เสมอภาค (Gini Coefficient) ในการกระจายรายได้ภาคตะวันออกเฉียงเหนือ	๐.๔๔๖ (ปี ๒๕๖๐)	ลดลงต่ำกว่า ๐.๔๔๖	ลดลงต่ำกว่า ๐.๔๔๖	ลดลงต่ำกว่า ๐.๔๔๖	ลดลงต่ำกว่า ๐.๔๔๖	ลดลงต่ำกว่า ๐.๔๔๖

๘.๕.๑ ยุทธศาสตร์ที่ ๑ บริหารจัดการน้ำให้เพียงพอต่อการพัฒนาเศรษฐกิจและคุณภาพชีวิตอย่างยั่งยืน

๘.๕.๒ ยุทธศาสตร์ที่ ๒ แก้ปัญหาความยากจนและพัฒนาคุณภาพชีวิตผู้มีรายได้น้อยเพื่อลดความเหลื่อมล้ำทางสังคม



๘.๕.๓ ยุทธศาสตร์ที่ ๓ สร้างความเข้มแข็งของฐานเศรษฐกิจ  
ภายในควบคู่กับ การแก้ปัญหาทรัพยากรธรรมชาติและสิ่งแวดล้อม

๘.๕.๔ ยุทธศาสตร์ที่ ๔ พัฒนาการท่องเที่ยวเชิงบูรณาการ

๘.๕.๕ ยุทธศาสตร์ที่ ๕ ใช้โอกาสจากการพัฒนาโครงข่าย  
คมนาคมขนส่งที่เชื่อมโยงพื้นที่เศรษฐกิจหลักภาคกลางและพื้นที่ระเบียงเศรษฐกิจภาคตะวันออก (EEC) เพื่อ  
พัฒนาเมือง และพื้นที่เศรษฐกิจใหม่ๆ ของภาค

๘.๕.๖ ยุทธศาสตร์ที่ ๖ พัฒนาความร่วมมือและใช้ประโยชน์จาก  
ข้อตกลงกับประเทศ เพื่อนบ้านในการสร้างความเข้มแข็งทางเศรษฐกิจตามแนวชายแดนและแนวระเบียง  
เศรษฐกิจ

➔ **แผนพัฒนากลุ่มจังหวัดภาคตะวันออกเฉียงเหนือตอนล่าง ๑ (นครราชสีมา ชัยภูมิ  
บุรีรัมย์ สุรินทร์) ระยะ ๕ ปี พ.ศ. ๒๕๖๑ - ๒๕๖๕ (ฉบับทบทวน) รอบปี พ.ศ.๒๕๖๓**

สำนักงานคณะกรรมการพัฒนาการเศรษฐกิจและสังคมแห่งชาติ (สศช.) ในฐานะฝ่าย  
เลขานุการ คณะกรรมการบูรณาการนโยบายพัฒนาภาค (ก.บ.ภ.) ได้แจ้งผลการประชุมคณะอนุกรรมการบูรณา  
การนโยบายพัฒนาภาค ด้านวิชาการ (อ.ก.บ.ภ. ด้านวิชาการ) ในการประชุมครั้งที่ ๑/๒๕๖๐ เมื่อวันที่ ๒๕  
กรกฎาคม ๒๕๖๑ โดยมีรองนายกรัฐมนตรี (นายวิษณุ เครืองาม) เป็นประธาน มีมติเห็นชอบนโยบายหลักเกณฑ์  
และวิธีการจัดทำแผนพัฒนาจังหวัดและกลุ่มจังหวัด (พ.ศ. ๒๕๖๑ - ๒๕๖๕) แผนปฏิบัติราชการประจำปีของ  
จังหวัดและกลุ่มจังหวัด ประจำปีงบประมาณ พ.ศ. ๒๕๖๓ และนายกรัฐมนตรี (พลเอกประยุทธ์จันทร์โอชา)  
เห็นชอบแนวทางการกำหนดกรอบการจัดสรรงบประมาณจังหวัดและกลุ่มจังหวัด ประจำปีงบประมาณ พ.ศ.  
๒๕๖๓ ตามมติที่ประชุม อ.ก.บ.ภ. ด้านวิชาการครั้งที่ ๒/๒๕๖๑ เมื่อวันที่ ๕ กันยายน ๒๕๖๑ และเห็นชอบแนว  
ทางการกำหนดกรอบการจัดสรรงบประมาณพัฒนากลุ่มจังหวัด ซึ่งแบ่งงบประมาณเป็น ๒ ส่วนส่วนที่ ๑ งบประมาณเพื่อ  
การพัฒนาตามศักยภาพความต้องการของพื้นที่ หรือประเด็นร่วมของกลุ่มจังหวัดส่วนที่ ๒ งบประมาณเพื่อการ  
พัฒนาในลักษณะ Cluster หรือสนองนโยบายสำคัญของรัฐบาลเชิงพื้นที่

กลุ่มจังหวัดภาคตะวันออกเฉียงเหนือตอนล่าง ๑ จึงได้ดำเนินการทบทวนแผนพัฒนา  
กลุ่มจังหวัดภาคตะวันออกเฉียงเหนือตอนล่าง ๑ ระหว่างวันที่ ๒๐ - ๒๑ สิงหาคม ๒๕๖๑ โดยยึดยุทธศาสตร์  
ชาติ ระยะ ๒๐ ปี นโยบายรัฐบาล แผนการบริหารราชการแผ่นดิน แนวทางการพัฒนาเศรษฐกิจและสังคม  
แห่งชาติ ทิศทางการพัฒนาภาคยุทธศาสตร์การพัฒนาคูโครงสร้างพื้นฐานด้านคมนาคม แผนแม่บทจากกระทรวง  
ที่เกี่ยวข้อง และมุ่งเน้นการทำงานแบบเครือข่ายร่วมกันทุกภาคส่วน (ภาครัฐ ภาคเอกชน ภาคประชาสังคม และ  
สถาบันการศึกษา) เพื่อร่วมกันกำหนดทิศทางการพัฒนากลุ่มจังหวัด ฯ ทั้งด้านเศรษฐกิจ ด้านสังคมและด้าน  
ทรัพยากรธรรมชาติและสิ่งแวดล้อม เพื่อให้แผนพัฒนากลุ่มจังหวัด ฯ สามารถขับเคลื่อนไปด้วยดีมี  
ประสิทธิภาพ และประสิทธิผล ซึ่งจะเป็นการเพิ่มขีดความสามารถในการแข่งขันของกลุ่มจังหวัด รวมทั้งเป็นการ  
แก้ไขปัญหาร่วมกันของกลุ่มจังหวัด ให้เหมาะสมกับโอกาสและศักยภาพของกลุ่มจังหวัด และนำไปสู่การกระตุ้น  
ให้เกิดการลงทุนของภาคเอกชนและสร้างรายได้ให้กลุ่มจังหวัด

แผนพัฒนากลุ่มจังหวัดภาคตะวันออกเฉียงเหนือตอนล่าง ๑ ระยะ ๕ ปี (พ.ศ.๒๕๖๑  
- ๒๕๖๕) ฉบับทบทวน ปี พ.ศ. ๒๕๖๓ ฉบับนี้ ได้รับความเห็นชอบจากคณะกรรมการบริหารงานกลุ่มจังหวัด  
แบบ

บูรณาการ (ก.บ.ภ.) ภาคตะวันออกเฉียงเหนือตอนล่าง ๑ ในคราวประชุม ครั้งที่ ๘/๒๕๖๑ เมื่อวันที่ ๒๑  
ธันวาคม ๒๕๖๐ โดยสรุปประเด็นสำคัญ ดังนี้

### ตำแหน่งทางยุทธศาสตร์ (Strategies Position)

- ๑) เป็นแหล่งผลิตสินค้าเกษตรและอาหารปลอดภัย
- ๒) เป็นแหล่งผลิตผลิตภัณฑ์ใหม่ระดับประเทศ
- ๓) เป็นแหล่งท่องเที่ยวที่มีความหลากหลายทั้งการท่องเที่ยวอารยธรรมขอม  
เชิงนิเวศน์ การกีฬาที่มีชื่อเสียง
- ๔) เป็นประตูสู่อีสาน และเชื่อมโยงการค้าชายแดนกับประเทศเพื่อนบ้าน

### เป้าหมายการพัฒนา

ศูนย์กลางของเกษตรอุตสาหกรรม ผลิตภัณฑ์ใหม่ ท่องเที่ยวอารยธรรมขอม และ  
สังคมเป็นสุข

ประเด็นการพัฒนา (Strategies Issues) รวม ๓ ประเด็น คือ

ประเด็นการพัฒนาที่ ๑ การพัฒนาขีดความสามารถในการแข่งขันเกษตร  
อุตสาหกรรมและแปรรูป

ประเด็นการพัฒนาที่ ๒ การพัฒนาอุตสาหกรรมการท่องเที่ยวการท่องเที่ยว และ  
ผลิตภัณฑ์ใหม่

ประเด็นการพัฒนาที่ ๓ ยกระดับการพัฒนาคุณภาพชีวิต

➤ **แผนพัฒนาจังหวัดบุรีรัมย์**

แผนพัฒนาท้องถิ่นสี่ปีขององค์การบริหารส่วนตำบลเจริญสุขมีความสัมพันธ์กับแผนพัฒนาจังหวัดบุรีรัมย์ โดยมุ่งเน้นพัฒนาด้านอุตสาหกรรมเกษตร อาหาร พลังงานสะอาด การค้า เศรษฐกิจอาเซียน การท่องเที่ยว สังคมคุณภาพ พัฒนาเมืองน่าอยู่ พัฒนาศรีพยากรธรรมชาติและสิ่งแวดล้อม และการบริหารจัดการน้ำอย่างบูรณาการ ส่งเสริมการปกครองระบอบประชาธิปไตยและความ มั่นคงของบ้านเมือง ซึ่งแผนยุทธศาสตร์การพัฒนารัฐบาลจังหวัดบุรีรัมย์ ระยะ ๔ ปี (พ.ศ. ๒๕๖๑ - ๒๕๖๔) มีรายละเอียดดังนี้

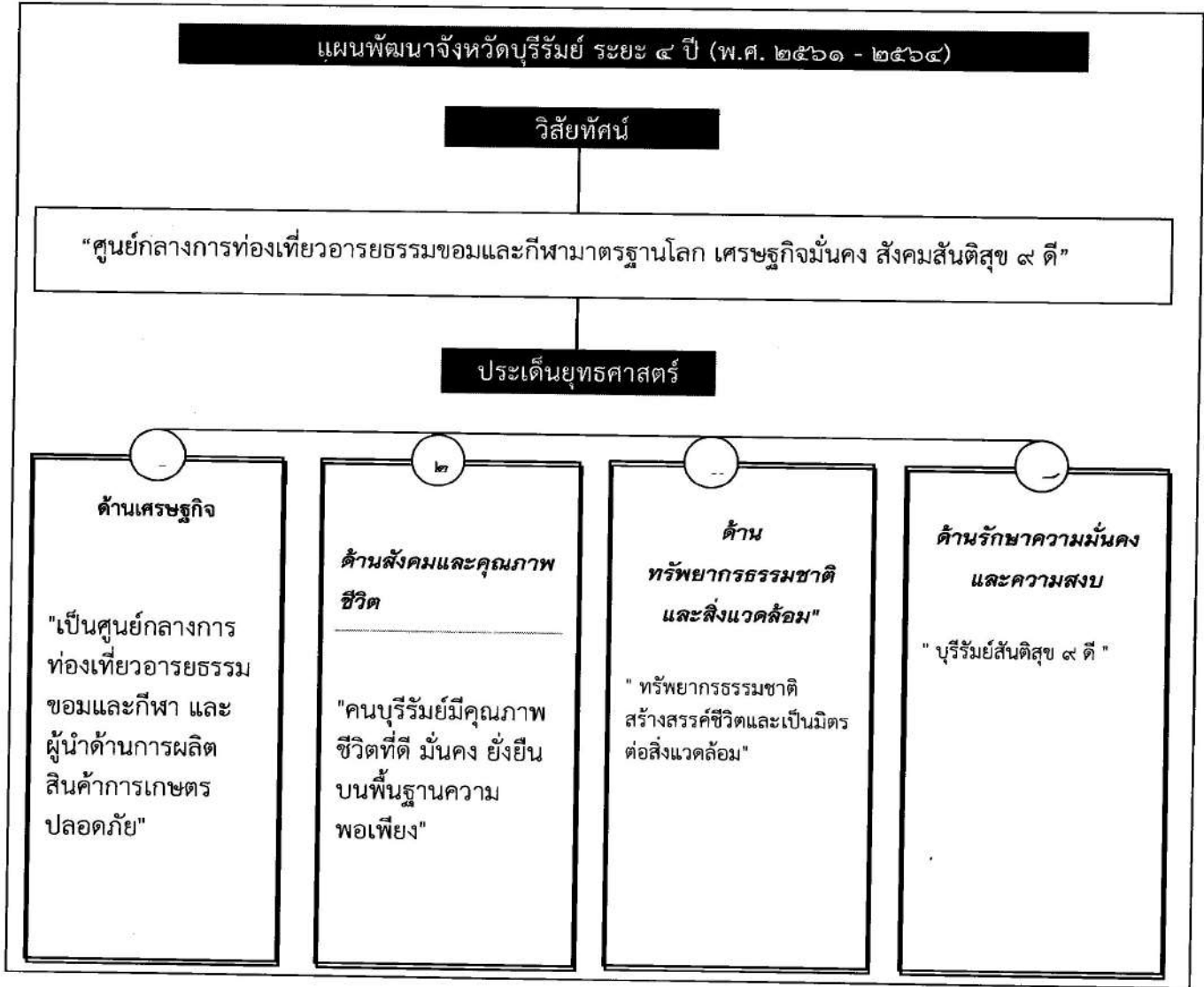

## วิสัยทัศน์จังหวัดบุรีรัมย์ (VISION)

“ศูนย์กลางการท่องเที่ยวอารยธรรมขอมและกีฬามาตรฐานโลก เศรษฐกิจมั่นคง สังคมสันติสุข ๙ ดี”

### พันธกิจของจังหวัดบุรีรัมย์ ( Mission )

๑. ส่งเสริมการท่องเที่ยวอารยธรรมขอม และส่งเสริมกีฬาสู่มาตรฐานโลก
๒. ส่งเสริมการผลิตสินค้าการเกษตรและอาหารปลอดภัยได้มาตรฐาน
๓. ส่งเสริมการผลิตตามหลักของปรัชญาเศรษฐกิจพอเพียง
๔. ส่งเสริมการผลิตและการตลาดผลิตภัณฑ์จากไหมและผลิตภัณฑ์ชุมชน
๕. อนุรักษ์ ฟื้นฟูทรัพยากรธรรมชาติและสิ่งแวดล้อม โดยการมีส่วนร่วมของประชาชน
๕. ส่งเสริมและพัฒนาคุณภาพชีวิตคนบุรีรัมย์ให้มีความมั่นคง ยั่งยืน มีความปลอดภัยในชีวิตและทรัพย์สิน

### เป้าประสงค์รวม

๑. ศูนย์กลางการท่องเที่ยวอารยธรรมขอมและกีฬามาตรฐานโลก
๒. ศูนย์กลางการพัฒนาเศรษฐกิจภายใต้พื้นฐานของการผลิตสินค้าด้านการเกษตรและอาหารปลอดภัย มาตรฐานสากล
๓. ประชาชนมีคุณภาพชีวิตที่ดี อยู่ดีมีสุข
๔. หมู่บ้าน/ชุมชนเข้มแข็งตามหลักธรรมาภิบาลหมู่บ้านสันติสุข ๙ ดี
๕. พัฒนาแหล่งน้ำและคุณภาพของน้ำอย่างสมดุล
๖. ฟื้นฟู อนุรักษ์และการใช้ประโยชน์จากป่าและความหลากหลายทางชีวภาพแบบมีส่วนร่วมของประชาชน อย่างยั่งยืน
๗. จัดการขยะและการลดมลพิษอย่างเป็นระบบและการมีส่วนร่วมของประชาชน
๘. สังคมสงบสุขและอบอุ่น
๙. ประชาชนมีความปลอดภัยในชีวิตและทรัพย์สินและมีคุณภาพชีวิตที่ดี
๑๐. ลดอุบัติเหตุทางถนนและสาธารณภัย

### ประเด็นยุทธศาสตร์ที่ ๑ ด้านเศรษฐกิจ

"เป็นศูนย์กลางการท่องเที่ยวอารยธรรมขอมและกีฬามาตรฐานโลก และการพัฒนาเศรษฐกิจภายใต้พื้นฐานของการผลิตสินค้าเกษตรปลอดภัย

### เป้าประสงค์ ( Goals )

๑. ศูนย์กลางการท่องเที่ยวอารยธรรมขอมและกีฬามาตรฐานโลก
๒. ศูนย์กลางการพัฒนาเศรษฐกิจภายใต้พื้นฐานของการผลิตสินค้าด้านการเกษตรและอาหารปลอดภัย มาตรฐานสากล

### ตัวชี้วัด/ค่าเป้าหมาย

๑. รายได้จากการท่องเที่ยวเพิ่มขึ้น (ร้อยละ ๑๐)
๒. จำนวนแหล่งท่องเที่ยวได้รับการพัฒนา
๓. จำนวนบุคลากรด้านการท่องเที่ยวได้รับการพัฒนา (คน)
๔. จำนวนประชาชนที่รับบริการข้อมูลด้านการท่องเที่ยว (คน)

๕. มูลค่าการค้าขายแดนเพิ่มขึ้น (ร้อยละ ๑๐)
๖. โครงสร้างพื้นฐานด้านการท่องเที่ยวและด้านการเกษตรได้รับการพัฒนา (แห่ง)
๗. จำนวนที่เพิ่มขึ้นของพื้นที่เกษตรอินทรีย์/เกษตรปลอดภัย (ไร่)
๘. จำนวนที่เพิ่มขึ้นของเกษตรกรรุ่นใหม่และเกษตรกรปรารถนา (Smart Farmer) ที่เน้นการทำเกษตรอินทรีย์และเกษตรปลอดภัย (ราย)
๙. จำนวนกลุ่มของอุตสาหกรรมแปรรูปการเกษตรที่ได้รับการส่งเสริมการลงทุนและการพัฒนาศักยภาพในการประกอบการ (กลุ่ม)
๑๐. จำนวนแปลงที่ได้รับการรับรองมาตรฐาน GAP (แปลง)
๑๑. ร้อยละของมูลค่าการจำหน่ายผลิตภัณฑ์ใหม่เพิ่มขึ้น
๑๒. ร้อยละของมูลค่าการจำหน่ายสินค้า OTOP เพิ่มขึ้น
๑๓. ร้อยละของผลิตภัณฑ์ชุมชนและท้องถิ่นได้รับการรับรองมาตรฐานผลิตภัณฑ์ชุมชน (มผช.)
๑๔. ร้อยละของมูลค่าการจำหน่ายสินค้าเกษตรแปรรูปเพิ่มขึ้น
๑๕. จำนวนที่เพิ่มขึ้นของร้านอาหารที่ได้รับการรับรองมาตรฐานอาหารปลอดภัย (ร้าน)

#### กลยุทธ์

๑. พัฒนาคุณภาพแหล่งท่องเที่ยวและสิ่งแวดล้อมให้เกิดความยั่งยืน
๒. พัฒนาและปรับปรุงโครงสร้างพื้นฐานและสิ่งอำนวยความสะดวกทางการท่องเที่ยว
๓. พัฒนาบุคลากรด้านการท่องเที่ยวเพื่อสนับสนุนอุตสาหกรรมท่องเที่ยวของจังหวัด
๔. ส่งเสริมและพัฒนาความปลอดภัยและสุขอนามัยด้านการท่องเที่ยว
๕. พัฒนาสินค้าและบริการด้านการท่องเที่ยว
๖. ส่งเสริมการตลาดและประชาสัมพันธ์การท่องเที่ยว
๗. ส่งเสริมการมีส่วนร่วม และการบริหารจัดการด้านการท่องเที่ยวแบบประชารัฐ
๘. พัฒนากีฬาและส่งเสริมการท่องเที่ยวเชิงกีฬาในทุกรูปแบบ
๙. สร้างอัตลักษณ์เมืองบุรีรัมย์ให้เป็น “เมืองแห่งความจงรักภักดี” Buriram Blue City) เพื่อส่งเสริมการท่องเที่ยว
๑๐. ส่งเสริมการท่องเที่ยวโดยชุมชน เพื่อกระจายรายได้สู่ชุมชน
๑๑. เร่งรัดการจัดหาน้ำและการเตรียมความพร้อมในการให้บริการน้ำเพื่อรองรับการขยายตัวทางเศรษฐกิจของเมืองบุรีรัมย์
๑๒. ส่งเสริมการพัฒนาศูนย์กีฬา และสนามกีฬามาตรฐานโลก
๑๓. ส่งเสริมการเชื่อมโยงเส้นทางการท่องเที่ยวแบบครบวงจร
๑๔. ส่งเสริมการท่องเที่ยวเชิงศาสนาและสิ่งศักดิ์สิทธิ์ที่เป็นเอกลักษณ์ของจังหวัดบุรีรัมย์และกลุ่มจังหวัดอีสานใต้
๑๕. ส่งเสริมการค้าขายแดนเพื่อการค้าและการลงทุน
๑๖. พัฒนาโครงสร้างพื้นฐานด้านการเกษตร
๑๗. ส่งเสริมและพัฒนาศักยภาพการผลิตและการแปรรูปสินค้าเกษตรอินทรีย์และเกษตรปลอดภัย
๑๘. ส่งเสริมและพัฒนาความเข้มแข็งของกลุ่ม/เครือข่ายเกษตรอินทรีย์และเกษตรปลอดภัย

๑๙. ส่งเสริมการน้อมนำหลักของปรัชญาเศรษฐกิจพอเพียงสู่การปฏิบัติโดยเชื่อมโยงกับแผนชีวิตหมู่บ้านสันติสุข ๙ ดี
๒๐. ส่งเสริมการลงทุนและปัจจัยเอื้อให้เกิดการลงทุน เพื่อพัฒนาศักยภาพอุตสาหกรรมการเกษตรและอุตสาหกรรมบริการ
๒๑. ส่งเสริมและพัฒนาคุณภาพผลิตภัณฑ์ชุมชนและท้องถิ่นเพื่อให้ได้การรับรองคุณภาพและมาตรฐาน
๒๒. ส่งเสริมและพัฒนาตลาดสินค้าเกษตรแปรรูปและเกษตรปลอดภัย
๒๓. ส่งเสริมการพัฒนามาตรฐานและคุณภาพการผลิตใหม่และผลิตภัณฑ์จากใหม่แบบครบวงจร
๒๔. การบริหารจัดการทางการเกษตร (Zonning)
๒๕. พัฒนาสถานประกอบการด้านอาหารให้ได้รับการรับรองมาตรฐานและคุณภาพ
๒๖. พัฒนาศักยภาพภาคีเครือข่ายในการเฝ้าระวังความปลอดภัยด้านอาหาร

### ประเด็นยุทธศาสตร์ที่ ๒ “ด้านสังคมและคุณภาพชีวิต”

"คนบุรีรัมย์มีคุณภาพชีวิตที่ดี มั่นคง ยั่งยืน บนพื้นฐานความพอเพียง"

#### เป้าประสงค์ ( Goals )

๑. ประชาชนมีคุณภาพชีวิตที่ดี อยู่ดีมีสุข
๒. หมู่บ้าน/ชุมชนเข้มแข็งตามหลักธรรมาภิบาลหมู่บ้านสันติสุข ๙ ดี

#### ตัวชี้วัด/ค่าเป้าหมาย

๑. จำนวนของผู้สูงอายุที่ได้รับการพัฒนาศักยภาพ (ราย)
๒. เด็กนักเรียนอ่านออกเขียนได้ (ร้อยละ)
๓. ระดับความสำเร็จของการแก้ไขปัญหาความยากจนของครัวเรือนตามเกณฑ์ที่กำหนด
๔. ระดับความสำเร็จในการเสริมสร้างศีลธรรมแก่เด็กและเยาวชน
๕. จำนวนแรงงานที่ได้รับการพัฒนาทักษะฝีมือแรงงานและการเตรียมความพร้อมก่อนเข้าสู่ตลาดแรงงาน (ราย)
๖. จำนวนของแรงงานและแรงงานนอกระบบที่ได้รับการคุ้มครองสิทธิการประกันสังคมตามกฎหมายแรงงาน (ราย)
๗. จำนวนแรงงานนอกระบบได้รับการพัฒนาและการส่งเสริมอาชีพ เพื่อเป็นรายได้เสริม
๘. ร้อยละของอำเภอป้องกันควบคุมโรคเข้มแข็งอย่างยั่งยืน
๙. อัตราการตั้งครรภ์ซ้ำของวัยรุ่นลดลง (อายุ ๑๕-๑๙ ปี)
๑๐. ระดับความสำเร็จของการเปิดโอกาสให้ประชาชนเข้ามามีส่วนร่วมในการแสดงความคิดเห็นและร่วมติดตามตรวจสอบการปฏิบัติราชการ
๑๑. จำนวนเครือข่ายเฝ้าระวังทางสังคมและวัฒนธรรม
๑๒. ร้อยละของหมู่บ้าน/ชุมชนเข้มแข็ง ตามหลักธรรมาภิบาลหมู่บ้านสันติสุข ๙ ดี
๑๓. ระดับความสำเร็จในการสร้างการมีส่วนร่วมของภาคประชาชนต่อการบริหารจัดการของภาครัฐและองค์การปกครองส่วนท้องถิ่น

## กลยุทธ์

๑. ส่งเสริมและพัฒนาครอบครัวให้มีความอบอุ่น
๒. ส่งเสริมการแก้ปัญหาครัวเรือนยากจน ตามหลักธรรมาภิบาลหมู่บ้านสันติสุข ๙ ดี
๓. เสริมสร้างการเรียนรู้และพัฒนาการศึกษาของเด็กและเยาวชนทุกระดับ ตามเกณฑ์คุณภาพทางการศึกษาของท้องถิ่นและระดับชาติ
๔. เสริมสร้างควมมีศีลธรรมและการใช้ศีลธรรมเป็นพื้นฐานในการดำรงอยู่ในชุมชนและสังคมของเด็กและเยาวชนในทุกระดับ
๕. ส่งเสริมและพัฒนาทักษะด้านแรงงานและการเข้าถึงสิทธิและสวัสดิการตามกฎหมายแรงงาน
๖. ส่งเสริมการสร้างอาชีพและการพัฒนาผลิตภัณฑ์ที่เป็นเอกลักษณ์และการจัดการแบบครบวงจรของกลุ่มอาชีพและกลุ่มวิสาหกิจชุมชนโดยกลไกประชารัฐ
๗. รมรงค์และส่งเสริมการดูแลตนเอง การรักษาสุขภาพและการป้องกันโรค ตลอดจนการดูแลผู้ป่วยในครอบครัวของประชาชนตามหลักสุขภาพดีถ้วนหน้า
๘. ยกระดับการบริการสาธารณสุข การเรียน การสอน และการวิจัยด้านวิทยาศาสตร์ และเทคโนโลยีทางการแพทย์
๙. ส่งเสริมการพัฒนาทักษะชีวิตของคนในหมู่บ้าน/ชุมชน
๑๐. ส่งเสริมและสนับสนุนการปฏิบัติตามแผนชีวิตหมู่บ้านสันติสุข ๙ ดี (เป็นคนดี มีปัญญา รายได้สมดุล สุขภาพแข็งแรง สิ่งแวดล้อมสมบูรณ์ สังคมอบอุ่น หลุดพ้นอาชญากรรม กองทุนพึ่งพาตนเอง และคณะกรรมการหมู่บ้าน/ชุมชนเข้มแข็ง)
๑๑. สร้างและเสริมสร้างความเข้มแข็งของกลไกในการขับเคลื่อนนโยบายรัฐสู่การปฏิบัติในระดับหมู่บ้าน/ชุมชน

## ประเด็นยุทธศาสตร์ที่ ๓ ด้านทรัพยากรธรรมชาติและสิ่งแวดล้อม

" ทรัพยากรธรรมชาติสร้างสรรค์ชีวิตและเป็นมิตรต่อสิ่งแวดล้อม"

### เป้าประสงค์ ( Goals )

๑. พัฒนาแหล่งน้ำและคุณภาพของน้ำอย่างสมดุล
๒. ฟื้นฟู อนุรักษ์และการใช้ประโยชน์จากป่าและความหลากหลายทางชีวภาพแบบมีส่วนร่วมของประชาชนอย่างยั่งยืน
๓. จัดการขยะและการลดมลพิษอย่างเป็นระบบและการมีส่วนร่วมของประชาชน

### ตัวชี้วัด/ค่าเป้าหมาย

๑. จำนวนแหล่งน้ำจังหวัดมีปริมาณและคุณภาพเพียงพอสำหรับการใช้ประโยชน์ (แห่ง)
๒. จำนวนพื้นที่ป่าไม้ (พื้นที่ป่าสงวน ป่าสาธารณะ ป่าชุมชน และพื้นที่ชุ่มน้ำ) เพิ่มขึ้น (ไร่)
๓. จำนวนชุมชนที่ดำเนินการบริหารจัดการและใช้ประโยชน์อย่างยั่งยืนโดยเน้นกระบวนการมีส่วนร่วมของประชาชน
๔. อัตราการเพิ่มขึ้นของปริมาณขยะชุมชนลดลง
๕. จำนวนชุมชนที่ส่งเสริมการนำขยะมูลฝอยกลับมาใช้ประโยชน์ใหม่
๖. ปริมาณขยะมูลฝอย ขยะติดเชื้อ และการก่อให้เกิดโรคจากขยะและมลพิษลดลง

๗. จำนวนพื้นที่เผาในที่โล่งของจังหวัดลดลง
๘. จำนวนพื้นที่ประสบภัยแล้งอุทกภัย และภัยธรรมชาติต่าง ๆ ได้รับการแก้ไขปัญหาและประชาชนที่ได้รับผลกระทบมีความพึงพอใจในการแก้ไขปัญหา
๙. จำนวนพื้นที่ป่า และพื้นที่สาธารณะที่ถูกบุกรุกลดลงเมื่อเทียบกับปีที่ผ่านมา

### กลยุทธ์

๑. ส่งเสริมการจัดการและพัฒนาแหล่งน้ำเพื่อการอุปโภค บริโภคให้เพียงพอ ควบคู่กับการเพิ่มประสิทธิภาพการจัดการน้ำภาคการผลิต (ภาคการเกษตรและอุตสาหกรรม) โดยเน้นกระบวนการมีส่วนร่วมของประชาชนและเครือข่ายองค์กรต่าง ๆ
๒. ส่งเสริมการพัฒนาคุณภาพแหล่งน้ำและการจัดการแหล่งน้ำโดยการมีส่วนร่วมของประชาชนและเครือข่ายประชาสังคม
๓. ส่งเสริม อนุรักษ์และฟื้นฟูสภาพทรัพยากรป่าไม้ และทรัพยากรธรรมชาติอื่น ๆ โดยเน้นการใช้ประโยชน์อย่างยั่งยืนและชาญฉลาด
๔. ส่งเสริมให้เกิดชุมชนต้นแบบในการบริหารจัดการและใช้ประโยชน์จากทรัพยากรธรรมชาติและสิ่งแวดล้อมอย่างยั่งยืน
๕. ส่งเสริมและพัฒนากระบวนการบริหารจัดการทรัพยากรธรรมชาติและสิ่งแวดล้อมให้เป็นหน้าที่ของพลเมืองคนบุรีรัมย์
๖. ส่งเสริมให้เกิดกระบวนการควบคุมและลดมลพิษโดยเน้นการผลิตและการบริโภคที่เป็นมิตรกับสิ่งแวดล้อมและระบบนิเวศ
๗. ส่งเสริมให้เกิดกระบวนการบริหารจัดการขยะและสิ่งปฏิกูลในระดับพื้นที่ตั้งแต่ต้นทางถึงปลายทาง โดยเน้นกระบวนการมีส่วนร่วมจากทุกภาคส่วน
๘. ส่งเสริมให้เกิดชุมชนหรือองค์กรต้นแบบในการบริหารจัดการขยะแบบครบวงจร

### ประเด็นยุทธศาสตร์ที่ ๔: ด้านรักษาความมั่นคงและความสงบ

" บุรีรัมย์สันติสุข ๙ ดี "

### เป้าประสงค์ ( Goals )

๑. สังคมสงบสุขและอบอุ่น
๒. ประชาชนมีความปลอดภัยในชีวิตและทรัพย์สินและมีคุณภาพชีวิตที่ดี
๓. ลดอุบัติเหตุทางถนนและสาธารณภัย

### ตัวชี้วัด/ค่าเป้าหมาย

๑. ระดับความสำเร็จในการพัฒนาบุคลากรรักษาความสงบเรียบร้อย
๒. ระดับความสำเร็จในการป้องกันและแก้ไขปัญหายาเสพติดในหมู่บ้าน/ชุมชนตามแนวทางประชารัฐ
๓. ร้อยละที่เพิ่มขึ้นของผู้เสพ/ผู้ติดยาเสพติดได้รับการบำบัดฟื้นฟูและได้รับการติดตามดูแลอย่างต่อเนื่อง
๔. ระดับความสำเร็จในการป้องกันผู้ที่อาจเข้าไปที่เกี่ยวข้องกับยาเสพติด
๕. ระดับความสำเร็จของการเหตุทวนไวซึ่งสถาบันชาติ ศาสนา พระมหากษัตริย์ และการปกครองในระบอบประชาธิปไตยอันมีพระมหากษัตริย์ทรงเป็นประมุข



๖. ระดับความสำเร็จในการส่งเสริมให้เกิดความสมานฉันท์และความสามัคคีของประชาชนภายในจังหวัดบุรีรัมย์
๗. ระดับความสำเร็จของการจัดตั้งเครือข่ายอนุรักษ์ทรัพยากรธรรมชาติและสิ่งแวดล้อม
๘. ร้อยละที่เพิ่มขึ้นของการจัดตั้งชุดเฉพาะกิจตำบล
๙. ร้อยละของหมู่บ้าน/ชุมชนเอาชนะปัญหายาเสพติดอย่างยั่งยืน
๑๐. ระดับความสำเร็จในการป้องกันและปราบปรามปัญหาอาชญากรรม
๑๑. ระดับความสำเร็จของการผนึกกำลังประชาชนในพื้นที่ชายแดนเพื่อสนับสนุนการป้องกันประเทศ
๑๒. ระดับความสำเร็จในการพัฒนาความสัมพันธ์อันดีระดับท้องถิ่นกับประเทศเพื่อนบ้าน
๑๓. ระดับความสำเร็จในการจัดตั้งเครือข่ายข่าวภาคประชาชนเพื่อความมั่นคง
๑๔. ระดับความสำเร็จของการขยายผลโครงการอันเนื่องมาจากพระราชดำริ
๑๕. ระดับความสำเร็จของการจัดระเบียบแรงงานต่างด้าวหลบหนีเข้าเมืองที่สอดคล้องกับความมั่นคงของชาติ

#### กลยุทธ์

๑. พัฒนาศักยภาพให้กับบุคลากรด้านการรักษาความสงบเรียบร้อยภายในหมู่บ้าน/ชุมชน และการเพิ่มจำนวนบุคลากรด้านการรักษาความสงบเรียบร้อยให้เพียงพอต่อการรักษาความสงบเรียบร้อยภายในหมู่บ้าน
๒. ส่งเสริมและพัฒนาระบบการป้องกัน ปราบปราม และแก้ไขปัญหายาเสพติดในหมู่บ้าน/ชุมชน อย่างยั่งยืน
๓. ผู้เสพ/ผู้ติดยาเสพติด ได้รับการบำบัดรักษาฟื้นฟูสมรรถภาพ และได้รับการติดตามดูแลช่วยเหลือภายหลังจากการบำบัดฟื้นฟู
๔. เสริมสร้างความมั่นคงของสถาบันหลักของชาติ และการปกครองในระบอบประชาธิปไตยอันมีพระมหากษัตริย์ทรงเป็นประมุข โดยการสร้างความเป็นธรรมและความสมานฉันท์ของประชาชนภายในจังหวัด
๕. ป้องกันและแก้ไขปัญหาเยาวชนทั้งในสถานศึกษาและเยาวชนนอกสถานศึกษาที่อาจเข้าไปเกี่ยวข้องกับปัญหายาเสพติด
- ๖ เสริมสร้างกระบวนการมีส่วนร่วมของภาคประชาชนและท้องถิ่นในการบริหารจัดการ การตรวจสอบ และการเฝ้าระวังการทุจริตคอร์รัปชันและการแสวงหาผลประโยชน์จากทรัพยากรธรรมชาติโดยมิชอบ
๗. เสริมสร้างความเข้มแข็งและภูมิคุ้มกันด้านความมั่นคงภายในจังหวัด
๘. ส่งเสริมและพัฒนาศักยภาพการป้องกันประเทศ ของหมู่บ้านตามแนวชายแดนให้เป็นหมู่บ้านมั่นคงและสงบสุข
๙. พัฒนาความสัมพันธ์อันดีระดับท้องถิ่นกับประเทศเพื่อนบ้าน
๑๐. พัฒนาระบบเครือข่ายข่าวภาคประชาชน
๑๑. สร้างจิตสำนึกให้กับผู้ประกอบการที่มีความเสี่ยงต่อการเกิดอาชญากรรมปฏิบัติตามกฎหมายและข้อบังคับอย่างเคร่งครัด
๑๒. รณรงค์และส่งเสริมการขึ้นทะเบียน การควบคุมดูแลแรงงานต่างด้าวในสถานประกอบการและในชุมชน เพื่อจัดระบบป้องกันและแก้ไขปัญหาลูกหนีเข้าเมือง
๑๓. รณรงค์การเฝ้าระวังและป้องกันอุบัติเหตุทางถนนและสาธารณภัยโดยการมีส่วนร่วมของประชาชนและเครือข่ายของประชาสังคม

ยุทธศาสตร์การพัฒนาขององค์กรปกครองส่วนท้องถิ่นในเขตจังหวัดบุรีรัมย์  
(พ.ศ. ๒๕๖๖ - ๒๕๗๐)

วิสัยทัศน์ :

“บุรีรัมย์เมืองแห่งกีฬา ทรัพยากรท่องเที่ยวล้ำค่า พัฒนาเกษตรกรรมยั่งยืน สู่พื้นฐานคุณภาพชีวิต  
ที่ดี ยึดวิถีเศรษฐกิจพอเพียง”

พันธกิจ :

๑. การพัฒนาคุณภาพชีวิตของประชาชนให้มีความมั่นคงในการดำรงชีวิต มีคุณธรรม มีความสุข และมี  
สุขภาวะที่ดี
๒. การส่งเสริมและพัฒนาการท่องเที่ยวอารยธรรมขอม และส่งเสริมกีฬาสู่มาตรฐานโลก
๓. การส่งเสริมและพัฒนาเกษตรกรรมและอุตสาหกรรมครบวงจร
๔. การพัฒนาศักยภาพการผลิตสินค้าเกษตรไปสู่มาตรฐานเกษตรอินทรีย์และอาหารปลอดภัย
๕. การประสานและพัฒนาโครงสร้างพื้นฐานให้ได้มาตรฐานและทั่วถึง
๖. การส่งเสริมและพัฒนาเศรษฐกิจตามแนวทางปรัชญาของเศรษฐกิจพอเพียงไปสู่ความยั่งยืน
๗. การบริหารจัดการทรัพยากรธรรมชาติสิ่งแวดล้อมและระบบนิเวศอย่างยั่งยืน
๘. การพัฒนาด้านการเมืองและการบริหารตามหลักการบริหารจัดการบ้านเมืองที่ดี โดยคำนึงถึงการมี  
ส่วนร่วมของประชาชน
๙. การส่งเสริมและพัฒนาการค้าลงทุน และการค้าชายแดน
๑๐. การส่งเสริมการผลิตและการตลาดผลิตภัณฑ์จากไหมและผลิตภัณฑ์ชุมชน

ประเด็นยุทธศาสตร์ที่ ๑ เมืองน่าอยู่และคุณภาพชีวิตที่ดี

ประเด็นยุทธศาสตร์ที่ ๒ การพัฒนาการท่องเที่ยวและกีฬา

ประเด็นยุทธศาสตร์ที่ ๓ การพัฒนาเกษตรกรรมและอุตสาหกรรม

ประเด็นยุทธศาสตร์ที่ ๔ การพัฒนาขีดสรรณขององค์กร

## ๒. ยุทธศาสตร์ขององค์การบริหารส่วนตำบลประทัดบุ

### ๒.๑ วิสัยทัศน์

องค์การบริหารส่วนตำบลประทัดบุ ได้กำหนดวิสัยทัศน์ (Vision) เพื่อแสดงสถานการณ์ในอุดมคติ ซึ่งเป็นจุดมุ่งหมายความคาดหวังที่ต้องการให้เกิดขึ้นในอนาคตข้างหน้า ซึ่งจะสามารถสะท้อนถึงสภาพการณ์ของท้องถิ่นในอนาคตอย่างรอบด้าน ภายใต้การเปลี่ยนแปลงของสภาพแวดล้อมด้านต่างๆ จึงได้กำหนดวิสัยทัศน์ คาดหวังที่จะให้เกิดขึ้นในอนาคต ดังนี้

**" น้อมนำการบริหารงานตามหลักปรัชญาเศรษฐกิจพอเพียง ยึดหลักธรรมาภิบาล ทำงานเป็นทีมแบบ  
การมีส่วนร่วมสร้างความเข้มแข็งในชุมชน "**

### ๒.๒ พันธกิจหลัก

องค์การบริหารส่วนตำบลประทัดบุ มุ่งจะบริหารจัดการภารกิจต่างๆขององค์การบริหารส่วนตำบลอย่างเป็นระบบ โปร่งใส มีคุณภาพ ทั้งการประสานงานและการบริการ เพื่อนำไปสู่เป้าหมายการบริการประชาชนทุกระดับ ที่ครอบคลุมทุกด้านด้วยคุณภาพ เพื่อบรรลุปณิธานนี้เราจะดำเนินการดังนี้

ภารกิจที่ ๑ พัฒนาท้องถิ่นตามหลักธรรมาภิบาล ภายใต้ระบอบประชาธิปไตยอันมีพระมหากษัตริย์เป็นประมุข โดยมุ่งเน้นประโยชน์สุขของประชาชนเป็นหลัก

ภารกิจที่ ๒ ส่งเสริมสนับสนุนการนำหลักปรัชญาเศรษฐกิจพอเพียงสู่ชุมชน

ภารกิจที่ ๓ ส่งเสริมการทำงานเป็นทีมแบบมีส่วนร่วมและดำเนินงานให้สอดคล้องกับความต้องการของประชาชนอย่างเป็นรูปธรรม

ภารกิจที่ ๔ พัฒนาคุณภาพชีวิตที่ดี เพิ่มศักยภาพของชุมชน

### ๒.๓ จุดมุ่งหมายเพื่อการพัฒนา

๑. พัฒนาโครงสร้างพื้นฐานโดยกระจายผลประโยชน์สู่หมู่บ้านอย่างเป็นธรรม
๒. พัฒนาคุณภาพการศึกษาให้ได้มาตรฐานและเป็นท้องถิ่นแห่งการเรียนรู้
๓. ส่งเสริมและพัฒนาครอบครัวให้อบอุ่น
๔. ส่งเสริมและพัฒนาชุมชนให้เข้มแข็ง
๕. ส่งเสริมและพัฒนาการเรียนรู้มุ่งสู่วิถีชีวิตแบบพอเพียง
๖. ส่งเสริมทางด้านการเกษตร
๗. ส่งเสริมและพัฒนาการรวมกลุ่มอาชีพ อาชีพเสริมและพัฒนาฝีมือแรงงานให้แก่ราษฎร
๘. ส่งเสริมและพัฒนาสาธารณสุขมูลฐานชุมชนให้เข้มแข็งและยั่งยืน
๙. ส่งเสริมศาสนาภูมิปัญญาท้องถิ่นและประเพณีวัฒนธรรมอันดีงานของท้องถิ่น
๑๐. รักษาความปลอดภัยในชีวิตและทรัพย์สิน
๑๑. อนุรักษ์คุ้มครองดูแลรักษาทรัพยากรธรรมชาติให้ยั่งยืน
๑๒. ส่งเสริมกีฬาันทนาการและกิจกรรมเด็กเยาวชน
๑๓. ส่งเสริมและพัฒนาผู้สูงอายุคนพิการและผู้ยากไร้
๑๔. พัฒนาการเมืองและการบริหารตามหลักธรรมาภิบาล

## ๒.๔ ยุทธศาสตร์การพัฒนา

คณะกรรมการพัฒนาองค์การบริหารส่วนตำบลร่วมกับประชาคมท้องถิ่น ส่วนราชการ รัฐวิสาหกิจ รวมทั้งองค์กรต่างๆ ที่เกี่ยวข้อง ได้กำหนดยุทธศาสตร์ขององค์การบริหารส่วนตำบลประทีปบุรีไว้จำนวน ๔ ด้าน โดยมีรายละเอียดดังนี้

### ๑. ยุทธศาสตร์การพัฒนาด้านบ้านเมืองน่าอยู่

- ๑.๑ แผนงานเคหะและชุมชน
- ๑.๒ แผนงานอุตสาหกรรมและการโยธา
- ๑.๓ แผนงานการเกษตร
- ๑.๔ แผนงานรักษาความสงบภายใน

### ๒. ยุทธศาสตร์การพัฒนาด้านคุณภาพชีวิต

- ๒.๑ แผนงานสังคมสงเคราะห์
- ๒.๒ แผนงานสร้างความเข้มแข็งของชุมชน
- ๒.๓ แผนงานสาธารณสุข

### ๓. ยุทธศาสตร์การพัฒนาด้านการศึกษา ศาสนา และวัฒนธรรม

- ๓.๑ แผนงานการศึกษา
- ๓.๒ แผนงานการศาสนา วัฒนธรรม และนันทนาการ

### ๔. ยุทธศาสตร์การพัฒนาด้านการเมืองการบริหารองค์กร

- ๔.๑ แผนงานบริหารทั่วไป
- ๔.๒ แผนงานงบกลาง

## ๒.๕ จุดยืนทางยุทธศาสตร์

- ๑) การพัฒนาชุมชนให้น่าอยู่มีความเข้มแข็ง โดยได้รับบริการสาธารณะด้านโครงสร้างพื้นฐานที่จำเป็นเพื่อรองรับการขยายตัวของชุมชนและเศรษฐกิจ
- ๒) การพัฒนาระบบการศึกษาและส่งเสริมศิลปวัฒนธรรมท้องถิ่น
- ๓) ส่งเสริมและพัฒนาศักยภาพคนและความเข้มแข็งของชุมชนในการพึ่งตนเอง
- ๔) การกำจัดขยะมูลฝอย สิ่งปฏิกูลและมลภาวะสิ่งแวดล้อมที่มีอย่างยั่งยืน
- ๕) การพัฒนาระบบการบริหารจัดการภาครัฐที่ดีและมีส่วนร่วมจากทุกภาคส่วน

๒.๖ ความเชื่อมโยงของยุทธศาสตร์ในภาพรวม  
การจัดทำแผนพัฒนาท้องถิ่นขององค์การบริหารส่วนตำบลประทัดบุ มีความเชื่อมโยงของยุทธศาสตร์  
ในภาพรวม ดังนี้

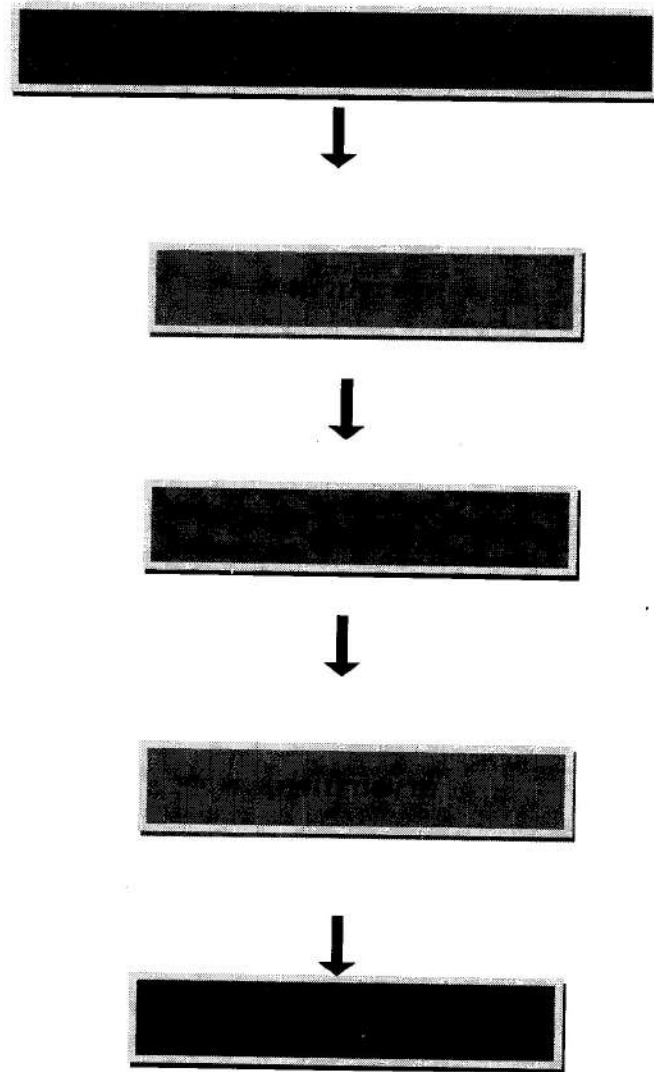

ความเชื่อมโยงของบุคลากรในภาพรวม

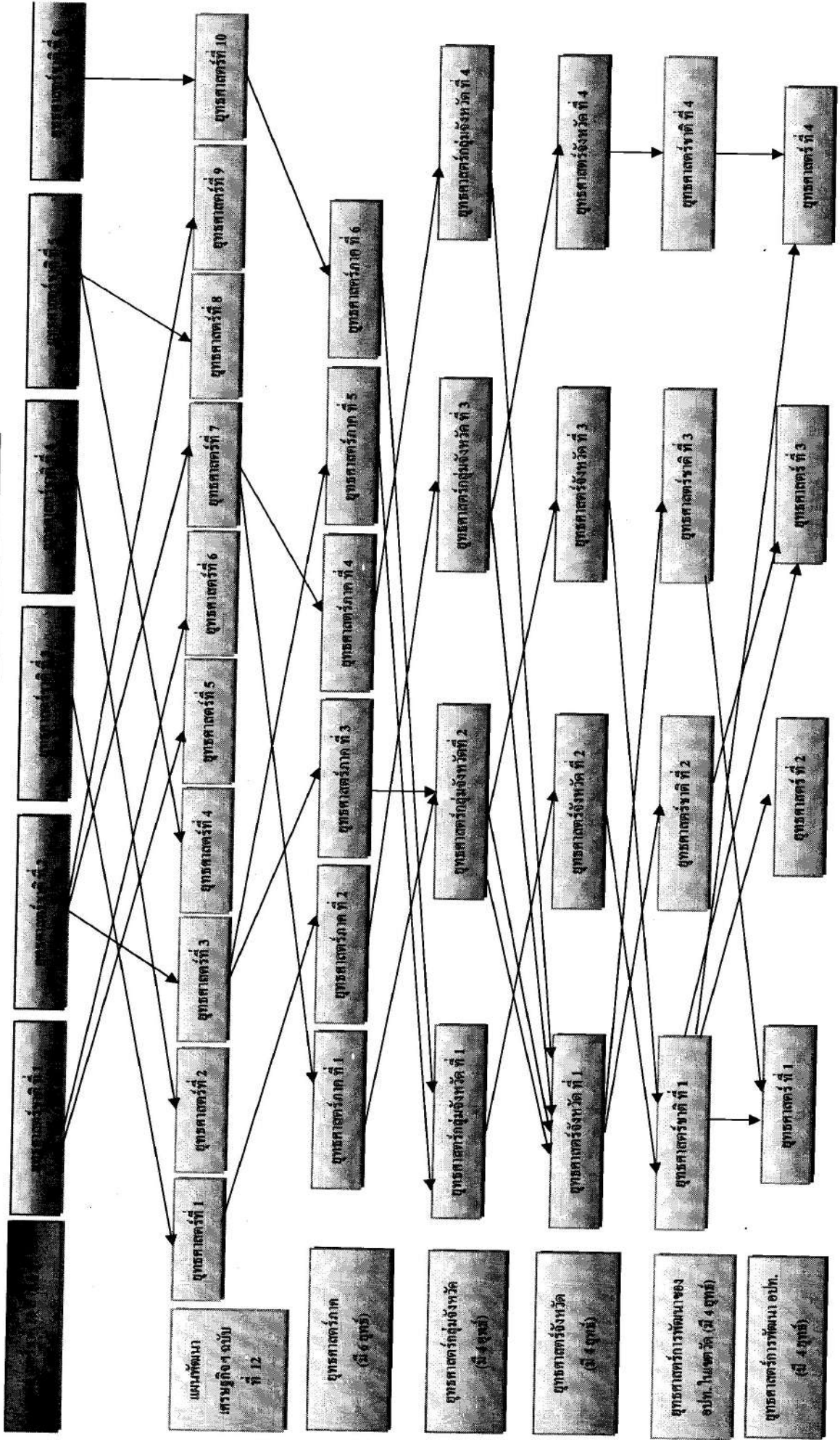

### ๓. การวิเคราะห์เพื่อพัฒนาท้องถิ่น

#### ๓.๑ การวิเคราะห์กรอบการจัดทำยุทธศาสตร์ขององค์กรปกครองส่วนท้องถิ่น

เพื่อประเมินสถานการณ์การพัฒนาในปัจจุบันและโอกาสการพัฒนาในอนาคตขององค์การบริหารส่วนตำบลประตูชัย โดยใช้เทคนิค SWOT analysis การประเมินสถานการณ์ของท้องถิ่นในปัจจุบัน ต้องวิเคราะห์ถึงโอกาส และภาวะคุกคาม หรือข้อจำกัด อันเป็นสภาวะแวดล้อมภายนอกที่มีผลต่อการพัฒนาต่าง ๆ ของท้องถิ่น รวมทั้งการวิเคราะห์จุดอ่อน จุดแข็งของท้องถิ่น อันเป็นสภาวะแวดล้อมภายในท้องถิ่น โดยใช้เทคนิค SWOT Analysis

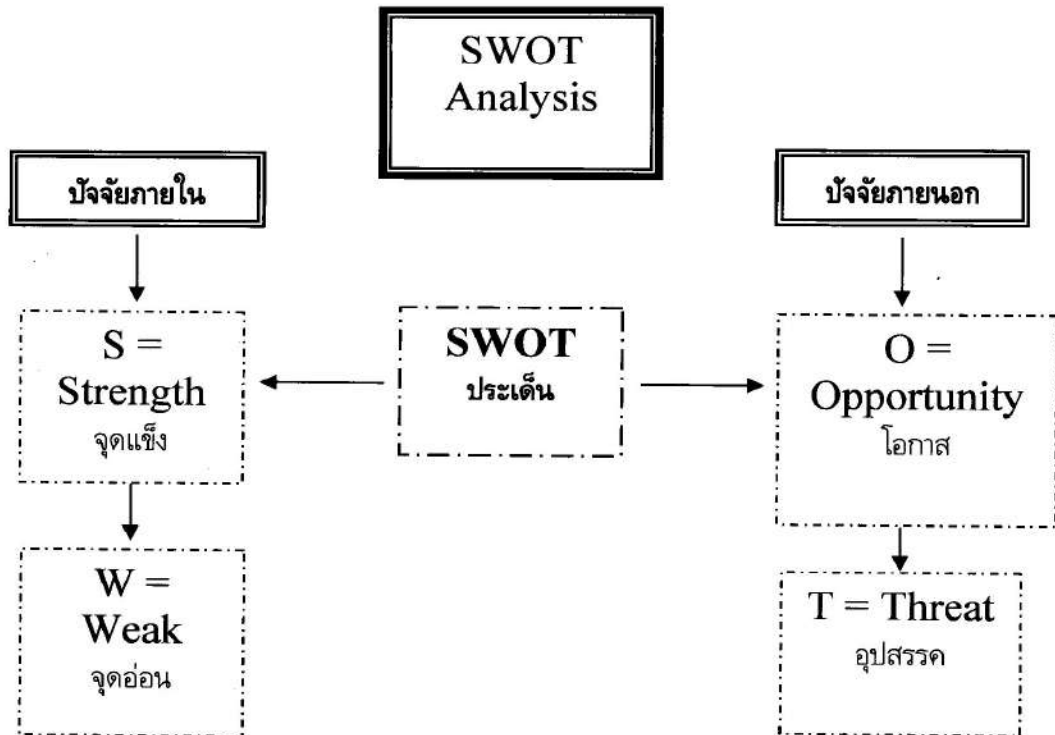

#### วิเคราะห์จุดแข็ง S - Strength

๑. ด้านโครงสร้าง : เป็นองค์การที่มีรูปแบบ โครงสร้างที่ชัดเจน เหมาะสมกับภารกิจหน้าที่ขององค์การบริหารส่วนตำบล
๒. ระบบงานภายในองค์กร : มีผู้บังคับบัญชาสูงสุดได้แก่ นายกององค์การบริหารส่วนตำบล และมีปลัดองค์การบริหารส่วนตำบล ทำหน้าที่หัวหน้าฝ่าย รับผิดชอบในการปกครอง บังคับบัญชาข้าราชการ พนักงานส่วนตำบล อย่างเต็มอำนาจหน้าที่
๓. ด้านบุคลากร : สายงานบังคับบัญชาเป็นแบบแนวราบ ลดขั้นตอนการสั่งการ สามารถบริหารจัดการภายในองค์การบริหารส่วนตำบล ได้อย่างรวดเร็ว
๔. ด้านระเบียบ กฎหมาย : มีระเบียบ กฎหมาย และข้อบังคับ ในการทำหน้าที่ตามภารกิจที่ได้รับมอบหมาย และงานประจำที่ดำเนินงานอยู่
๕. ด้านการงบประมาณ : มีงบประมาณที่ได้รับจัดสรรจากรัฐและจัดเก็บเอง และสามารถบริหารจัดการงบประมาณได้ตามอำนาจหน้าที่ได้อย่างอิสระแต่อยู่ภายใต้กฎหมายกำหนด

### วิเคราะห์จุดอ่อน W - Weakness

๑. โครงสร้าง : องค์การบริหารส่วนตำบลประทัดบุ มีผู้บังคับบัญชาสูงสุดเพียงคนเดียว คือ นายกองการบริหารส่วนตำบล มีหน้าที่ความรับผิดชอบหลายด้าน ตามแผนงานและโครงสร้างขององค์การบริหารส่วนตำบลบางครั้งทำให้การบริหารงาน และการจัดการในด้านต่าง ๆ ไม่ทั่วถึง
๒. ด้านบุคลากร : เจ้าหน้าที่ในองค์การบริหารส่วนตำบลมีน้อย ปริมาณงาน มีหลายด้าน คนเดียวรับผิดชอบหลายอย่าง
๓. ด้านงบประมาณ : งบประมาณที่ได้รับการจัดสรรนับวันจะลดน้อยลง เนื่องจากปัญหาภาวะเศรษฐกิจที่ถดถอย การดูแลปัญหาในพื้นที่ไม่สามารถดูแลได้ทุกหมู่บ้าน ต้องใช้จ่ายงบประมาณอย่างประหยัด แต่ต้องคงประสิทธิภาพ และความสมบูรณ์ของงาน
๔. หน่วยงานควบคุม : การจัดฝึกอบรมเพื่อเพิ่มทักษะมีน้อย และไม่ค่อยมีการแลกเปลี่ยนความคิดเห็นในระหว่างหน่วยงานทำให้ข้าราชการและเจ้าหน้าที่มี โลกทัศน์ในการปฏิบัติงานแคบไม่นำวิวัฒนาการใหม่ๆ เข้ามาประยุกต์ ในการทำงาน
๕. ด้านสิ่งแวดล้อม : ไม่มีระบบกำจัดขยะที่ถูกวิธี ขาดการจัดผังเมือง ขาดการปรับปรุงภูมิทัศน์และสวนสาธารณะ
๖. ด้านสังคม : ขาดจิตสำนึกและวินัยด้านสังคม การดูแลผู้ด้อยโอกาส ขาดความมั่นคงและปลอดภัยในชีวิตและทรัพย์สิน และมาตรฐานด้านสุขภาพต่ำ
๗. สถานที่ทำงาน : สำนักงาน อบต. คับแคบ ไม่เป็นสัดส่วน

### วิเคราะห์โอกาส/ช่องทาง O - Opportunity

๑. องค์การบริหารส่วนตำบล เป็นองค์กรปกครองส่วนท้องถิ่นที่มีอิสระ มีอำนาจในการตัดสินใจ บริหารจัดการภายในเขตตำบลตามอำนาจหน้าที่ที่กฎหมายกำหนด
๒. ผู้บริหารระดับสูง : ให้ความสำคัญเกี่ยวกับคุณภาพชีวิตของประชาชนภายในตำบล
๓. รัฐบาล และกรมส่งเสริมการปกครองท้องถิ่น : สนับสนุนงบประมาณให้องค์การบริหารส่วนตำบลได้บริการจัดการในการส่งเสริมคุณภาพชีวิตของประชาชนในพื้นที่รับผิดชอบ
๔. องค์การบริหารส่วนตำบลและทุกหน่วยงานในตำบล : นำหลักการบริหารจัดการบ้านเมืองที่ดี (Good Governance) มาใช้ปฏิบัติงาน เพื่อสร้างความโปร่งใส ตรวจสอบได้

### วิเคราะห์ข้อจำกัด T - Threat

๑. ทรัพยากรธรรมชาติที่มีน้อย ส่งผลต่อการดำรงชีวิตของประชาชนในปัจจุบัน
๒. การติดต่อประสานงานในระหว่างหน่วยงานในระดับจังหวัดขาดความร่วมมือ และมีหลายหน่วยงานที่เข้าไปดำเนินงานในพื้นที่ทับซ้อนกับองค์การบริหารส่วนตำบล ที่เข้าไปดำเนินการเช่นกัน
๓. นโยบายของรัฐบาลที่ลดอัตราข้าราชการลง ตรงข้ามกับภารกิจที่รัฐบาล และกระทรวงมหาดไทยมอบหมายเพิ่มขึ้น
๔. กรมส่งเสริมการปกครองท้องถิ่นจัดหลักสูตรไม่ตรงกับความต้องการของภูมิภาค ทำให้ข้าราชการและเจ้าหน้าที่ขาดทักษะงานในหน้าที่ที่ปฏิบัติงาน บางครั้งทำให้งานที่ออกมาไม่ถูกต้องเท่า



๓.๒ การประเมินสถานการณ์สภาพแวดล้อมภายนอกที่เกี่ยวข้อง

๑. สถานะการทางเศรษฐกิจในระดับประเทศ ในระดับภูมิภาคส่งผลกระทบต่อการพัฒนาท้องถิ่น
๒. สถานะการทางการเมืองส่งผลกระทบต่อการพัฒนาท้องถิ่น
๓. การเปลี่ยนรัฐบาลทำให้อนโยบายเปลี่ยนแปลง และไม่ต่อเนื่อง
๔. ชุมชนและประชาชนขาดการร่วมมือในการพัฒนาท้องถิ่น
๕. ความทันสมัยและกระแสวัฒนธรรมต่างชาติ ทำให้ประชาชนในท้องถิ่นลี้มรากฐานทางวัฒนธรรมที่มีอยู่ และหันไปนิยมวัฒนธรรมการบริโภคมากขึ้น

**ส่วนที่ ๓**  
**การนำแผนพัฒนาท้องถิ่นไปสู่การปฏิบัติ**

**๑. ยุทธศาสตร์การพัฒนาและแผนงาน**

ที่	ยุทธศาสตร์	ด้าน	แผนงาน	หน่วยงาน รับผิดชอบ	หน่วยงาน สนับสนุน
๑	ยุทธศาสตร์การพัฒนาบ้านเมือง น่าอยู่	บริการชุมชนและสังคม	แผนงาน อุตสาหกรรมและการ โยธา	กองช่าง	กองช่าง
		การเศรษฐกิจ	การเกษตร	สำนักปลัดฯ	สำนักปลัด
		บริหารทั่วไป	การรักษาความสงบ ภายใน	สำนักปลัดฯ	สำนักปลัด
๒	ยุทธศาสตร์การพัฒนาด้าน คุณภาพชีวิต	บริการชุมชนและสังคม	สังคมสงเคราะห์	กองสวัสดิการฯ	กองสวัสดิการ
		บริการชุมชนและสังคม	สร้างความเข้มแข็ง ของชุมชน	กองสวัสดิการฯ	กองสวัสดิการ
		บริการชุมชนและสังคม	สาธารณสุข	กองสวัสดิการฯ	สำนักปลัดฯ
๓	ยุทธศาสตร์การพัฒนาด้าน การศึกษา ศาสนาและ วัฒนธรรม	บริการชุมชนและสังคม	การศึกษา	กองการศึกษาฯ	กองการศึกษา
		บริการชุมชนและสังคม	การศาสนาวัฒนธรรม และนันทนาการ	กองการศึกษาฯ	กองการศึกษา
๔	ยุทธศาสตร์การพัฒนาด้าน การเมืองการบริหารองค์กร	บริหารงานทั่วไป	บริหารงานทั่วไป	สำนักปลัดฯ กองคลัง	สำนักปลัด กองคลัง
		การดำเนินงานอื่นๆ	งบกลาง	สำนักปลัดฯ สำนักปลัดฯ	สำนักปลัด กองสวัสดิการ

1. บัญชีโครงการพัฒนาท้องถิ่น

แบบ ผ. ๐๑

บัญชีสรุปโครงการพัฒนา

แผนพัฒนาท้องถิ่น (พ.ศ. ๒๕๖๖ - ๒๕๗๐)

องค์การบริหารส่วนตำบลประจักษ์ อำเภอบรเวียง จังหวัดบุรีรัมย์

ยุทธศาสตร์	ปี ๒๕๖๖		ปี ๒๕๖๗		ปี ๒๕๖๘		ปี ๒๕๖๙		ปี ๒๕๗๐		รวม ๕ ปี
	จำนวนโครงการ	งบประมาณ (บาท)	จำนวนโครงการ	งบประมาณ (บาท)	จำนวนโครงการ	งบประมาณ (บาท)	จำนวนโครงการ	งบประมาณ (บาท)	จำนวนโครงการ	งบประมาณ (บาท)	
๑) ยุทธศาสตร์การพัฒนาด้านบ้านเมืองน่าอยู่											
๑.๑ แผนงานส่งเสริมและชุมชน	๔	๔๕๑,๐๐๐	๑๐	๑,๕๒๗,๐๐๐	๗	๑,๕๕๒,๐๐๐	-	-	๒๑	๓,๕๒๐,๐๐๐	๒๑
๑.๒ แผนงานอุตสาหกรรมและการโยธา	๕๒	๗๕,๖๐๕,๗๐๐	๕๕	๘๘,๑๘๙,๙๐๐	๓๘	๓๙,๓๘๖,๐๐๐	๒๘	๓๓,๕๒๐,๐๐๐	๓๘	๒๘,๖๒๖,๐๐๐	๓๘
๑.๓ แผนงานการเกษตร	๑๑	๑,๐๗๐,๐๐๐	๑๑	๑,๐๗๐,๐๐๐	๑๑	๑,๐๗๐,๐๐๐	๑๑	๑,๐๗๐,๐๐๐	๑๑	๑,๐๗๐,๐๐๐	๑๑
๑.๔ แผนงานรักษาความสงบภายใน	๕	๑๘๗,๖๐๐	๕	๑๘๗,๖๐๐	๕	๑๘๗,๖๐๐	๕	๑๘๗,๖๐๐	๕	๑๘๗,๖๐๐	๕
<b>รวม</b>	<b>๖๖</b>	<b>๓๗,๓๐๑,๗๐๐</b>	<b>๘๕</b>	<b>๘๖,๓๘๓,๕๐๐</b>	<b>๖๕</b>	<b>๕๔,๘๐๕,๐๐๐</b>	<b>๕๔</b>	<b>๓๕,๑๒๖,๐๐๐</b>	<b>๓๘</b>	<b>๓๐,๘๖๙,๐๐๐</b>	<b>๓๐๑</b>
๒) ยุทธศาสตร์การพัฒนาด้านคุณภาพชีวิต											
๒.๑ แผนงานสังคมสงเคราะห์	๖	๒๑๐,๐๐๐	๖	๒๑๐,๐๐๐	๖	๒๑๐,๐๐๐	๖	๒๑๐,๐๐๐	๖	๒๑๐,๐๐๐	๖
๒.๒ แผนงานสร้างความเข้มแข็งของชุมชน	๑๐	๒๓๐,๐๐๐	๑๐	๒๓๐,๐๐๐	๗	๓๓๐,๐๐๐	๗	๓๓๐,๐๐๐	๗	๓๓๐,๐๐๐	๓๐
๒.๓ แผนงานสาธารณสุข	๑๑	๘๓๐,๐๐๐	๑๑	๘๓๐,๐๐๐	๑๑	๘๓๐,๐๐๐	๑๑	๘๓๐,๐๐๐	๑๑	๘๓๐,๐๐๐	๓๕
<b>รวม</b>	<b>๒๗</b>	<b>๑,๒๗๐,๐๐๐</b>	<b>๒๗</b>	<b>๑,๒๗๐,๐๐๐</b>	<b>๒๔</b>	<b>๑,๓๗๐,๐๐๐</b>	<b>๒๔</b>	<b>๑,๓๗๐,๐๐๐</b>	<b>๒๔</b>	<b>๑,๓๗๐,๐๐๐</b>	<b>๑๒๖</b>
๓) ยุทธศาสตร์การพัฒนาด้านการศึกษา ศาสนา และวัฒนธรรม											
๓.๑ แผนงานการศึกษา	๒๕	๓,๘๓๐,๗๕๐	๒๕	๓,๘๓๐,๗๕๐	๒๕	๓,๘๓๐,๗๕๐	๒๕	๓,๘๓๐,๗๕๐	๒๕	๓,๘๓๐,๗๕๐	๑๒๓
๓.๒ แผนงานการศาสนา วัฒนธรรม และนันทนาการ	๑๖	๕๖๙,๐๐๐	๑๖	๕๖๙,๐๐๐	๑๖	๕๖๙,๐๐๐	๑๖	๕๖๙,๐๐๐	๑๖	๕๖๙,๐๐๐	๕๐
<b>รวม</b>	<b>๔๑</b>	<b>๔,๓๙๙,๗๕๐</b>	<b>๔๑</b>	<b>๔,๓๙๙,๗๕๐</b>	<b>๔๑</b>	<b>๔,๓๙๙,๗๕๐</b>	<b>๔๑</b>	<b>๔,๓๙๙,๗๕๐</b>	<b>๔๑</b>	<b>๔,๓๙๙,๗๕๐</b>	<b>๑๗๓</b>
๔) ยุทธศาสตร์การพัฒนาด้านการเมืองการบริหารองค์กร											
๔.๑ แผนงานบริหารทั่วไป	๘	๖๖๗,๐๐๐	๘	๖๖๗,๐๐๐	๘	๖๖๗,๐๐๐	๘	๖๖๗,๐๐๐	๘	๖๖๗,๐๐๐	๔๐
๔.๒ แผนงานงบกลาง	๑๖	๑๐,๐๘๘,๒๐๐	๑๖	๑๐,๐๘๘,๒๐๐	๑๖	๑๐,๐๘๘,๒๐๐	๑๖	๑๐,๐๘๘,๒๐๐	๑๖	๑๐,๐๘๘,๒๐๐	๕๐
<b>รวมทั้งสิ้น</b>	<b>๑๕๐</b>	<b>๔๓,๘๓๑,๖๕๐</b>	<b>๑๖๘</b>	<b>๑๐๒,๖๒๑,๖๕๐</b>	<b>๑๖๖</b>	<b>๕๗,๓๓๒,๙๕๐</b>	<b>๑๖๘</b>	<b>๕๖,๖๙๘,๙๕๐</b>	<b>๑๕๘</b>	<b>๕๖,๕๐๖,๗๕๐</b>	<b>๗๕๐</b>

บัญชีสรุปโครงการพัฒนา ที่นำมาจากแผนพัฒนาหมู่บ้านและแผนชุมชน  
องค์การบริหารส่วนตำบลประจักษ์ อำเภอลำทะเมนชัย จังหวัดบุรีรัมย์

	ปี ๒๕๖๖		ปี ๒๕๖๗		ปี ๒๕๖๘		ปี ๒๕๖๙		ปี ๒๕๗๐		รวม ๕ ปี	
	จำนวนโครงการ	งบประมาณ (บาท)	จำนวนโครงการ	งบประมาณ (บาท)	จำนวนโครงการ	งบประมาณ (บาท)	จำนวนโครงการ	งบประมาณ (บาท)	จำนวนโครงการ	งบประมาณ (บาท)	จำนวนโครงการ	งบประมาณ (บาท)
โครงการพัฒนา	๙	๘๒๐,๐๐๐	๑๗	๑๐,๕๕๕,๐๐๐	๑๒	๙,๕๖๔,๐๐๐	๘	๑,๐๐๕,๐๐๐	๕	๘๔๔,๐๐๐	๕๑	๒๒,๙๘๘,๐๐๐
รวมทั้งสิ้น	๙	๘๒๐,๐๐๐	๑๗	๑๐,๕๕๕,๐๐๐	๑๒	๙,๕๖๔,๐๐๐	๘	๑,๐๐๕,๐๐๐	๕	๘๔๔,๐๐๐	๕๑	๒๒,๙๘๘,๐๐๐

## รายละเอียดโครงการพัฒนา

แผนพัฒนาท้องถิ่น (พ.ศ.๒๕๖๖ - ๒๕๗๐)

## องค์การบริหารส่วนตำบลประจักษ์ อำเภอบรบือ จังหวัดบุรีรัมย์

- ก. ยุทธศาสตร์จังหวัดบุรีรัมย์ ที่ ๑. ด้านเศรษฐกิจ ๓. ด้านทรัพยากรและสิ่งแวดล้อม ๔. ด้านรักษาความมั่นคงและความสงบ  
 ข. ยุทธศาสตร์การพัฒนาขององค์กรปกครองส่วนท้องถิ่นในเขตจังหวัดที่ ๑. เมืองน่าอยู่และคุณภาพชีวิตที่ดี ๓. การพัฒนาเกษตรกรรมและอุตสาหกรรม  
 ๑. ยุทธศาสตร์การพัฒนาตำบลบ้านเมืองน่าอยู่

๑.๑ แผนงาน เศรษฐกิจชุมชน

ที่	โครงการ	วัตถุประสงค์	เป้าหมาย (ผลผลิตของโครงการ)	งบประมาณ						ตัวชี้วัด (KPI)	ผลที่คาดว่าจะได้รับ	หน่วยงานรับผิดชอบหลัก
				๒๕๖๖ (บาท)	๒๕๖๗ (บาท)	๒๕๖๘ (บาท)	๒๕๖๙ (บาท)	๒๕๗๐ (บาท)				
๑	โครงการติดตั้งโคมไฟฟ้าสาธารณะ หมู่ที่ ๑ บ้านปะทะบุญ	เพื่อเพิ่มแสงสว่างตามเส้นทางสาธารณะและภายในหมู่บ้าน	ติดตั้งไฟฟ้าส่องสว่าง ระยะทาง ๑,๓๐๐ เมตร จำนวน ๑๘ จุด	๑๘๖,๐๐๐	๑๘๖,๐๐๐	-	-	-	ร้อยละของไฟฟ้าส่องสว่าง	มีไฟส่องสว่างตามเส้นทางและในหมู่บ้าน	กองช่าง	
๒	โครงการขยายเขตไฟฟ้าแรงต่ำ หมู่ที่ ๒ บ้านโคกสัมพันธ์ (ขอยุณธรรม)	เพื่อให้มีไฟฟ้าใช้สำหรับการอยู่อาศัยและการเกษตร	ขยายไฟฟ้าสาธารณะ ระยะทาง ๓๐๐ เมตร	๖๖,๐๐๐	๖๖,๐๐๐	๖๖,๐๐๐	-	ระยะทาง	ประชาชนมีไฟฟ้าใช้ สำหรับที่อยู่อาศัยและการเกษตร	กองช่าง		
๓	โครงการขยายเขตไฟฟ้าแรงต่ำ หมู่ที่ ๒ บ้านโคกสัมพันธ์ (ขอยุณธรรม - สัมพันธ์)	เพื่อให้มีไฟฟ้าใช้สำหรับการอยู่อาศัยและการเกษตร	ขยายไฟฟ้าสาธารณะ ระยะทาง ๕๐๐ เมตร	-	๙๖,๐๐๐	๙๖,๐๐๐	-	ระยะทาง	ประชาชนมีไฟฟ้าใช้ สำหรับที่อยู่อาศัยและการเกษตร	กองช่าง		
๔	โครงการขยายเขตไฟฟ้าแรงต่ำ หมู่ที่ ๒ บ้านโคกสัมพันธ์ (ขอยุณธรรม ๑)	เพื่อให้มีไฟฟ้าใช้สำหรับการอยู่อาศัยและการเกษตร	ขยายไฟฟ้าสาธารณะ ระยะทาง ๑๓๐ เมตร	๓๐,๐๐๐	๓๐,๐๐๐	-	-	ระยะทาง	ประชาชนมีไฟฟ้าใช้ สำหรับที่อยู่อาศัยและการเกษตร	กองช่าง		
๕	โครงการติดตั้งโคมไฟฟ้าสาธารณะ หมู่ที่ ๓ บ้านห้วยตะแบก	เพื่อเพิ่มแสงสว่างตามเส้นทางสาธารณะและภายในหมู่บ้าน	ติดตั้งไฟฟ้าส่องสว่าง ระยะทาง ๖๐๐ เมตร จำนวน ๑๐ จุด	-	๘๐,๐๐๐	๘๐,๐๐๐	-	ร้อยละของไฟฟ้าส่องสว่าง	มีไฟส่องสว่างตามเส้นทางและในหมู่บ้าน	กองช่าง		

ที่	โครงการ	วัตถุประสงค์	เป้าหมาย (ผลผลิตของโครงการ)	งบประมาณ					ตัวชี้วัด (KPI)	ผลที่คาดว่าจะได้รับ	หน่วยงานรับผิดชอบหลัก
				๒๕๖๖ (บาท)	๒๕๖๗ (บาท)	๒๕๖๘ (บาท)	๒๕๖๙ (บาท)	๒๕๗๐ (บาท)			
๖	โครงการติดตั้งโคมไฟฟ้า สาธารณะ หมู่ที่ ๔ บ้านกระสัง	เพื่อเพิ่มแสงสว่างตามเส้นทางสาธารณะและภายในหมู่บ้าน	ติดตั้งไฟฟ้าส่องสว่าง ระยะทาง ๗๐๐ เมตร จำนวน ๘ จุด	-	๘๐,๐๐๐	๘๐,๐๐๐	-	-	ร้อยละของไฟฟ้าส่องสว่าง	มีไฟส่องสว่างตามเส้นทางและในหมู่บ้าน	กองช่าง
๗	โครงการติดตั้งโคมไฟฟ้า สาธารณะ หมู่ที่ ๕ บ้านโจด	เพื่อเพิ่มแสงสว่างตามเส้นทางสาธารณะและภายในหมู่บ้าน	ติดตั้งไฟฟ้าส่องสว่าง ระยะทาง ๑,๕๐๐ เมตร จำนวน ๑๕ จุด	-	๕๘๐,๐๐๐	๕๘๐,๐๐๐	-	-	ร้อยละของไฟฟ้าส่องสว่าง	มีไฟส่องสว่างตามเส้นทางและในหมู่บ้าน	กองช่าง
๘	โครงการติดตั้งโคมไฟฟ้า สาธารณะ หมู่ที่ ๖ บ้านโคกกระลือ	เพื่อเพิ่มแสงสว่างตามเส้นทางสาธารณะและภายในหมู่บ้าน	ติดตั้งไฟฟ้าส่องสว่าง ระยะทาง ๑,๓๐๐ เมตร จำนวน ๑๕ จุด	๑๕๙,๐๐๐	๑๕๙,๐๐๐	-	-	ร้อยละของไฟฟ้าส่องสว่าง	มีไฟส่องสว่างตามเส้นทางและในหมู่บ้าน	กองช่าง	
๙	โครงการติดตั้งโคมไฟฟ้า สาธารณะ หมู่ที่ ๗ บ้านกระต่ายตาย	เพื่อเพิ่มแสงสว่างตามเส้นทางสาธารณะและภายในหมู่บ้าน	ติดตั้งไฟฟ้าส่องสว่าง ระยะทาง ๙๐๐ เมตร จำนวน ๑๕ จุด	-	๑๓๐,๐๐๐	๑๓๐,๐๐๐	-	-	ร้อยละของไฟฟ้าส่องสว่าง	มีไฟส่องสว่างตามเส้นทางและในหมู่บ้าน	กองช่าง
๑๐	โครงการติดตั้งโคมไฟฟ้า สาธารณะ หมู่ที่ ๘ บ้านหินกอง	เพื่อเพิ่มแสงสว่างตามเส้นทางสาธารณะและภายในหมู่บ้าน	ติดตั้งไฟฟ้าส่องสว่าง ระยะทาง ๙๐๐ เมตร จำนวน ๑๒ จุด	-	๑๒๐,๐๐๐	๑๒๐,๐๐๐	-	-	ร้อยละของไฟฟ้าส่องสว่าง	มีไฟส่องสว่างตามเส้นทางและในหมู่บ้าน	กองช่าง
<b>รวม</b>	<b>จำนวน ๑๐ โครงการ</b>			๔๔๑,๐๐๐	๑,๕๒๗,๐๐๐	๑,๑๕๒,๐๐๐	-	-			

## รายละเอียดโครงการพัฒนา

แผนพัฒนาท้องถิ่น (พ.ศ.๒๕๖๖ - ๒๕๗๐)

องค์การบริหารส่วนตำบลประทีป อำเภอประโคนชัย จังหวัดบุรีรัมย์

- ก. ยุทธศาสตร์จังหวัดบุรีรัมย์ ที่ ๑. ด้านเศรษฐกิจ ๓. ด้านทรัพยากรและสิ่งแวดล้อม ๔. ด้านรักษาความมั่นคงและความสงบ
- ข. ยุทธศาสตร์การพัฒนาขององค์กรปกครองส่วนท้องถิ่นในเขตจังหวัด ที่ ๑. เมืองน่าอยู่และคุณภาพชีวิตที่ดี ๓. การพัฒนาเกษตรกรรมและอุตสาหกรรม

## ๑. ยุทธศาสตร์การพัฒนาบ้านเมืองน่าอยู่

๑.๒ แผนงานอุตสาหกรรมและการโยธา

ที่	โครงการ	วัตถุประสงค์	เป้าหมาย (ผลผลิตของโครงการ)	งบประมาณ					ตัวชี้วัด (KPI)	ผลที่คาดว่าจะ ได้รับ	หน่วยงาน รับผิดชอบหลัก
				๒๕๖๖ (บาท)	๒๕๖๗ (บาท)	๒๕๖๘ (บาท)	๒๕๖๙ (บาท)	๒๕๗๐ (บาท)			
๑	โครงการก่อสร้างถนน คลส. หมู่ที่ ๑ บ้านปะทะตูป (สายบ้าน ปะทะตูป - บ้านกระต่ายตย)	เพื่อให้มีถนนสัญญาณ สะดวกและ ปลอดภัยขึ้น	กว้าง ๖ เมตร. ยาว ๓๕๐ เมตร หน้า ๐.๑๕ เมตร หรือมีพื้นที่ดำเนินการ ไม่น้อยกว่า ๒,๐๐๐ ตร.ม. (ตามแบบ อบต.กำหนด)	๑,๐๒๐,๐๐๐	๑,๐๒๐,๐๐๐	-	-	-	ยาว ๓๕๐ เมตร	มีถนนสัญญาณสะดวก และปลอดภัย	กองช่าง
๒	โครงการก่อสร้างถนน คลส. หมู่ที่ ๑ บ้านปะทะตูป (สายบ้าน ปะทะตูป - บ้านกระสัง)	เพื่อให้มีถนนสัญญาณ สะดวกและ ปลอดภัยขึ้น	กว้าง ๗ เมตร ยาว ๓๐๐ เมตร หน้า ๐.๑๕ เมตร หรือมีพื้นที่ดำเนินการไม่ น้อยกว่า ๑,๘๐๐ ตร.ม. (ตามแบบ อบต.กำหนด)	๑,๐๒๐,๐๐๐	๑,๐๒๐,๐๐๐	-	-	-	ยาว ๓๐๐ เมตร	มีถนนสัญญาณสะดวก และปลอดภัย	กองช่าง
๓	โครงการก่อสร้างถนน คลส. หมู่ที่ ๑ บ้านปะทะตูป (คันสระโพธิ์)	เพื่อให้มีถนนสัญญาณ สะดวกและ ปลอดภัยขึ้น	กว้าง ๔ เมตร ยาว ๒๘๘ เมตร หน้า ๐.๑๕ เมตร หรือมีพื้นที่ดำเนินการไม่ น้อยกว่า ๑,๑๕๒ ตร.ม. (ตามแบบ อบต.กำหนด)	-	-	-	-	๕๖๐,๐๐๐	ยาว ๒๘๘ เมตร	มีถนนสัญญาณสะดวก และปลอดภัย	กองช่าง

ที่	โครงการ	วัตถุประสงค์	เป้าหมาย (ผลผลิตของโครงการ)	งบประมาณ						ตัวชี้วัด (KPI)	ผลที่คาดว่าจะได้รับ	หน่วยงานรับผิดชอบหลัก
				๒๕๖๖ (บาท)	๒๕๖๗ (บาท)	๒๕๖๘ (บาท)	๒๕๖๙ (บาท)	๒๕๗๐ (บาท)				
๔	โครงการก่อสร้างถนน คสล. หมู่ที่ ๒ บ้านโคกสัมพันธ์ (ซอยหนองจบก)	เพื่อให้มีถนนสัญจรสะดวกและปลอดภัยขึ้น	กว้าง ๕ เมตร ยาว ๒๒๕ เมตร หนา ๐.๑๕ เมตร หรือมีพื้นที่ไม่น้อยกว่า ๑,๐๐๐ ตร.ม. (ตามแบบ อบต.กำหนด)	๒๒๐,๐๐๐	๒๒๐,๐๐๐	-	-	-	-	ยาว ๒๒๕ เมตร	มีถนนสัญจรสะดวกและปลอดภัย	กองช่าง
๕	โครงการก่อสร้างถนน คสล. หมู่ที่ ๒ บ้านโคกสัมพันธ์ (รอบคันทนองจบก)	เพื่อให้มีเส้นทางขนย้ายพืชผลทางการเกษตร	กว้าง ๕ เมตร ยาว ๘๐๐ เมตร หนา ๐.๑๕ เมตร หรือมีพื้นที่ไม่น้อยกว่า ๔,๐๐๐ ตร.ม. (ตามแบบ อบต.กำหนด)	-	-	-	๑,๙๕๐,๐๐๐	๑,๙๕๐,๐๐๐	๑,๙๕๐,๐๐๐	ยาว ๘๐๐ เมตร	มีเส้นทางขนย้ายพืชผลทางการเกษตร	กองช่าง
๖	โครงการก่อสร้างถนน คสล. หมู่ที่ ๓ บ้านหัวตะแบก (ซอยนางอ้อย รักอุ)	เพื่อให้มีถนนสัญจรสะดวกและปลอดภัยขึ้น	กว้าง ๓ ม. ยาว ๖๗ ม. หนา ๐.๑๕ ม. หรือมีพื้นที่ไม่น้อยกว่า ๒๐๑ ตร.ม. (ตามแบบ อบต.กำหนด)	๙๘,๐๐๐	๙๘,๐๐๐	-	-	-	-	ยาว ๖๗ เมตร	มีถนนสัญจรสะดวกและปลอดภัย	กองช่าง
๗	โครงการก่อสร้างถนน คสล. หมู่ที่ ๓ บ้านหัวตะแบก (ซอยคลองหัวตะแบก)	เพื่อให้มีถนนสัญจรสะดวกและปลอดภัยขึ้น	กว้าง ๔ ม. ยาว ๓๐๔ ม. หนา ๐.๑๕ ม. หรือมีพื้นที่ไม่น้อยกว่า ๑,๒๑๖ ตร.ม. (ตามแบบ อบต.กำหนด)	-	-	-	๕๙๐,๐๐๐	๕๙๐,๐๐๐	๕๙๐,๐๐๐	ยาว ๓๐๔ เมตร	มีถนนสัญจรสะดวกและปลอดภัย	กองช่าง



ที่	โครงการ	วัตถุประสงค์	เป้าหมาย (ผลผลิตของโครงการ)	งบประมาณ						ตัวชี้วัด (KPI)	ผลที่คาดว่าจะได้รับ	หน่วยงาน รับผิดชอบหลัก
				๒๕๖๖ (บาท)	๒๕๖๗ (บาท)	๒๕๖๘ (บาท)	๒๕๖๙ (บาท)	๒๕๗๐ (บาท)				
๘	โครงการก่อสร้างถนน คสล. หมู่ที่ ๓ บ้านหัวตะแบก (สาย บ้านหัวตะแบก - บ้านกระสัง)	เพื่อให้มีถนนสัญญาณ สะดวกและ ปลอดภัยขึ้น	กว้าง ๖ เมตร ยาว ๓๐๐ เมตร หนา ๐.๑๕ เมตร หรือมีพื้นที่ไม่น้อยกว่า ๑,๘๐๐ ตร.ม. (ตามแบบ อบต.กำหนด)	๘๘๐,๐๐๐	๘๘๐,๐๐๐	๘๘๐,๐๐๐	๘๘๐,๐๐๐	๘๘๐,๐๐๐	๘๘๐,๐๐๐	ยาวปีละ ๓๐๐ เมตร	มีถนนสัญญาณสะดวก และปลอดภัย	กองช่าง
๙	โครงการก่อสร้างถนน คสล. หมู่ที่ ๓ บ้านหัวตะแบก (ขอยรวมญาติ)	เพื่อให้มีถนนสัญญาณ สะดวกและ ปลอดภัยขึ้น	กว้าง ๔ เมตร ยาว ๒๒๖ เมตร หนา ๐.๑๕ เมตร หรือมีพื้นที่ไม่น้อยกว่า ๙๐๔ ตร.ม. (ตามแบบ อบต.กำหนด)	๔๔๐,๐๐๐	๔๔๐,๐๐๐	-	-	-	-	ยาว ๒๒๖ เมตร	มีถนนสัญญาณสะดวก และปลอดภัย	กองช่าง
๑๐	โครงการก่อสร้างถนน คสล. หมู่ที่ ๓ บ้านหัวตะแบก (ขอยกลางหมู่บ้าน)	เพื่อให้มีถนนสัญญาณ สะดวกและ ปลอดภัยขึ้น	กว้าง ๔ เมตร ยาว ๑๔๑ เมตร หนา ๐.๑๕ เมตร หรือมีพื้นที่ไม่น้อยกว่า ๕๖๔ ตร.ม. (ตามแบบ อบต.กำหนด)	-	๒๘๐,๐๐๐	๒๘๐,๐๐๐	-	-	-	ยาว ๑๔๑ เมตร	มีถนนสัญญาณสะดวก และปลอดภัย	กองช่าง
๑๑	โครงการก่อสร้างถนน คสล. หมู่ที่ ๔ บ้านกระสัง (จากบ้าน นายมวย เจ็นประโคน - นายวุฒิพงษ์)	เพื่อให้มีถนนสัญญาณ สะดวกและ ปลอดภัยขึ้น	กว้าง ๗ เมตร ยาว ๓๐๐ เมตร หนา ๐.๑๕ เมตร หรือมีพื้นที่ไม่น้อยกว่า ๒,๑๐๐ ตร.ม. (ตามแบบ อบต.กำหนด)	๑,๐๒๐,๐๐๐	-	-	-	-	-	ยาว ๓๐๐ เมตร	มีถนนสัญญาณสะดวก และปลอดภัย	กองช่าง

ที่	โครงการ	วัตถุประสงค์	เป้าหมาย (ผลผลิตของโครงการ)	งบประมาณ						ตัวชี้วัด (KPI)	ผลที่คาดว่าจะได้รับ	หน่วยงาน รับผิดชอบหลัก
				๒๕๖๖ (บาท)	๒๕๖๗ (บาท)	๒๕๖๘ (บาท)	๒๕๖๙ (บาท)	๒๕๗๐ (บาท)				
๑๒	โครงการก่อสร้างถนน คสล. หมู่ที่ ๔ บ้านกระสัง (จากนา นายวุฒิพงษ์ - ศึกษานายวรวิฑูริ)	เพื่อให้มีถนนสัญจร สะดวกและ ปลอดภัยขึ้น	กว้าง ๗ เมตร ยาว ๓๗๐ เมตร หนา ๐.๑๕ เมตร หรือมีพื้นที่ไม่น้อยกว่า ๒,๕๙๐ ตร.ม. (ตามแบบ อบต.กำหนด)	๑,๒๖๐,๐๐๐	๑,๒๖๐,๐๐๐	๑,๒๖๐,๐๐๐	-	-	ยาว ๓๗๐ เมตร	มีถนนสัญจรสะดวกและ ปลอดภัย	กองช่าง	
๑๓	โครงการก่อสร้างถนน คสล. หมู่ที่ ๔ บ้านกระสัง (ถนนมียาชาวา ช่วงที่ ๑)	เพื่อให้มีถนนสัญจร สะดวกและ ปลอดภัยขึ้น	กว้าง ๗ เมตร ยาว ๓๗๐ เมตร หนา ๐.๑๕ เมตร หรือมีพื้นที่ไม่น้อยกว่า ๒,๕๙๐ ตร.ม. (ตามแบบ อบต.กำหนด)	๑,๒๖๐,๐๐๐	๑,๒๖๐,๐๐๐	-	-	-	ยาว ๓๗๐ เมตร	มีถนนสัญจรสะดวกและ ปลอดภัย	กองช่าง	
๑๔	โครงการก่อสร้างถนน คสล. หมู่ที่ ๔ บ้านกระสัง (ถนนมียาชาวา ช่วงที่ ๒)	เพื่อให้มีถนนสัญจร สะดวกและ ปลอดภัยขึ้น	กว้าง ๖ เมตร ยาว ๓๘๐ เมตร หนา ๐.๑๕ เมตร หรือมีพื้นที่ไม่น้อยกว่า ๒,๒๘๐ ตร.ม. (ตามแบบ อบต.กำหนด)	-	๑,๑๑๐,๐๐๐	-	-	-	ยาว ๓๘๐ เมตร	มีถนนสัญจรสะดวกและ ปลอดภัย	กองช่าง	
๑๕	โครงการก่อสร้างถนน คสล. หมู่ที่ ๔ บ้านกระสัง (จากนา นายสุชาติ - ศึกษานายอ่อน วาย ประโคน)	เพื่อให้มีถนนสัญจร สะดวกและ ปลอดภัยขึ้น	กว้าง ๖ เมตร ยาว ๓๕๐ เมตร หนา ๐.๑๕ เมตร หรือมีพื้นที่ไม่น้อยกว่า ๒,๑๐๐ ตร.ม. (ตามแบบ อบต.กำหนด)	-	-	๑,๑๒๐,๐๐๐	-	-	ยาว ๓๕๐ เมตร	มีถนนสัญจรสะดวกและ ปลอดภัย	กองช่าง	

ที่	โครงการ	วัตถุประสงค์	เป้าหมาย (ผลผลิตของโครงการ)	งบประมาณ						ตัวชี้วัด (KPI)	ผลที่คาดว่าจะได้รับ	หน่วยงาน รับผิดชอบหลัก
				๒๕๖๖ (บาท)	๒๕๖๗ (บาท)	๒๕๖๘ (บาท)	๒๕๖๙ (บาท)	๒๕๗๐ (บาท)				
๑๖	โครงการก่อสร้างถนน คลส. หมู่ที่ ๔ บ้านกระสัง (จากบ้าน นายอิทธิรัตน์ หิงประโคน - ลำห้วยไทร)	เพื่อให้มีถนนสัญจร สะดวกและ ปลอดภัยขึ้น	กว้าง ๕ เมตร ยาว ๕๓๐ เมตร หน้า ๐.๑๕ เมตร หรือมีพื้นที่ไม่น้อยกว่า ๒,๖๕๐ ตร.ม. (ตามแบบ อบต.กำหนด)	-	๑,๒๙๐,๐๐๐	๑,๒๙๐,๐๐๐	-	-	-	ยาว ๕๓๐ เมตร	มีถนนสัญจรสะดวก และปลอดภัย	กองช่าง
๑๗	โครงการก่อสร้างถนน คลส. หมู่ที่ ๔ บ้านกระสัง (สาย กระสัง ๒ - ที่นายนาวรรุฒิ)	เพื่อให้มีถนนสัญจร สะดวกและ ปลอดภัยขึ้น	กว้าง ๕ เมตร ยาว ๓๓๔ เมตร หน้า ๐.๑๕ เมตร หรือมีพื้นที่ไม่น้อยกว่า ๑,๕๗๐ ตร.ม. (ตามแบบ อบต.กำหนด)	-	-	-	๘๑๐,๐๐๐	๘๑๐,๐๐๐	-	ยาว ๓๓๔ เมตร	มีถนนสัญจรสะดวก และปลอดภัย	กองช่าง
๑๘	โครงการขยายไหล่ทาง หมู่ที่ ๔ บ้านกระสัง (ที่นางจัญเียน - หมู่ที่ ๖ บ้านชัยพัฒนา ต.ตะโก ตาพิ)	เพื่อให้มีถนนสัญจร สะดวกและ ปลอดภัยขึ้น	กว้างข้างละ ๑ เมตร ยาว ๕๐๐ เมตร (ตามแบบ อบต.กำหนด)	๑๐๐,๐๐๐	-	-	-	-	-	ยาว ๕๐๐ เมตร	มีถนนสัญจรสะดวก และปลอดภัย	กองช่าง
๑๙	โครงการก่อสร้างถนน คลส. หมู่ที่ ๕ บ้านโจด (ซอยยาบี)	เพื่อให้มีถนนสัญจร สะดวกและ ปลอดภัยขึ้น	กว้าง ๔ เมตร ยาว ๑๐๐ เมตร หน้า ๐.๑๕ เมตร หรือมีพื้นที่ไม่น้อยกว่า ๕๐๐ ตร.ม. (ตามแบบ อบต.กำหนด)	๑๙๔,๐๐๐	-	-	-	-	-	ยาว ๑๐๐ เมตร	มีถนนสัญจรสะดวก และปลอดภัย	กองช่าง
๒๐	โครงการก่อสร้างถนน คลส. หมู่ที่ ๕ บ้านโจด (จากที่นาย เอื้อย - ถนนทางหลวงชนบท บร. ๒๐๔๔)	เพื่อให้มีถนนสัญจร สะดวกและ ปลอดภัยขึ้น	กว้าง ๕ เมตร ยาว ๓๒๖ เมตร หน้า ๐.๑๕ เมตร หรือมีพื้นที่ไม่น้อยกว่า ๑,๖๓๐ ตร.ม. (ตามแบบ อบต.กำหนด)	๘๐๐,๐๐๐	-	-	-	-	-	ยาว ๓๒๖ เมตร	มีถนนสัญจรสะดวก และปลอดภัย	กองช่าง

ที่	โครงการ	วัตถุประสงค์	เป้าหมาย (ผลผลิตของโครงการ)	งบประมาณ					ตัวชี้วัด (KPI)	ผลที่คาดว่าจะได้รับ	หน่วยงาน รับผิดชอบหลัก
				๒๕๖๖ (บาท)	๒๕๖๗ (บาท)	๒๕๖๘ (บาท)	๒๕๖๙ (บาท)	๒๕๗๐ (บาท)			
๒๑	โครงการก่อสร้างถนน คล. หมู่ที่ ๕ บ้านโจด (ขอยุจริยพัฒนา)	เพื่อให้มีถนนสัญจรสะดวกและปลอดภัยขึ้น	กว้าง ๔ เมตร ยาว ๑๔๐ เมตร หน้า ๐.๑๕ เมตร หรือมีพื้นที่ไม่น้อยกว่า ๕๖๐ ตร.ม. (ตามแบบ อบต.กำหนด)	-	-	๒๙๐,๐๐๐	-	-	ยาว ๑๔๐ เมตร	มีถนนสัญจรสะดวกและปลอดภัย	กองช่าง
๒๒	โครงการก่อสร้างถนน คล. หมู่ที่ ๕ บ้านโจด (ขอยุดมทรัพย์)	เพื่อให้มีถนนสัญจรสะดวกและปลอดภัยขึ้น	กว้าง ๔ เมตร ยาว ๔๘๐ เมตร หน้า ๐.๑๕ เมตร หรือมีพื้นที่ไม่น้อยกว่า ๑,๙๒๐ ตร.ม. (ตามแบบ อบต.กำหนด)	-	๙๕๐,๐๐๐	-	-	-	ยาว ๔๘๐ เมตร	มีถนนสัญจรสะดวกและปลอดภัย	กองช่าง
๒๓	โครงการก่อสร้างถนน คล. หมู่ที่ ๑ - ๕ (สายปะทัดู - บ้านโจด)	เพื่อให้มีถนนสัญจรสะดวกและปลอดภัยขึ้น	กว้าง ๕ เมตร ยาว ๒๐๐ เมตร หน้า ๐.๑๕ เมตร หรือมีพื้นที่ไม่น้อยกว่า ๑,๐๐๐ ตร.ม. (ตามแบบ อบต.กำหนด)	๔๙๐,๐๐๐	๔๙๐,๐๐๐	๔๙๐,๐๐๐	๔๙๐,๐๐๐	๔๙๐,๐๐๐	ยาวปีละ ๓๐๐ เมตร	มีถนนสัญจรสะดวกและปลอดภัย	กองช่าง
๒๔	โครงการก่อสร้างถนน คล. หมู่ที่ ๖ บ้านโลกะลอก (ขอยุ่ทุ่งแสงตะวัน)	เพื่อให้มีถนนสัญจรสะดวกและปลอดภัยขึ้น	กว้าง ๕ เมตร ยาว ๑๔๕ เมตร หน้า ๐.๑๕ เมตร หรือมีพื้นที่ไม่น้อยกว่า ๗๒๕ ตร.ม. (ตามแบบ อบต.กำหนด)	๓๖๐,๐๐๐	-	-	-	-	ยาว ๑๔๕ เมตร	มีถนนสัญจรสะดวกและปลอดภัย	กองช่าง

ที่	โครงการ	วัตถุประสงค์	เป้าหมาย (ผลผลิตของโครงการ)	งบประมาณ					ตัวชี้วัด (KPI)	ผลที่คาดว่าจะได้รับ	หน่วยงาน รับผิดชอบหลัก
				๒๕๖๖ (บาท)	๒๕๖๗ (บาท)	๒๕๖๘ (บาท)	๒๕๖๙ (บาท)	๒๕๗๐ (บาท)			
๒๕	โครงการก่อสร้างถนน คลส. หมู่ที่ ๖ บ้านโคกทะเล (ขอยสายน้ำฝิ่ง)	เพื่อให้มีถนนสัญจร สะดวกและ ปลอดภัยขึ้น	เป้าหมาย (ผลผลิตของโครงการ) กว้าง ๕ เมตร ยาว ๑๕๐ เมตร หน้า ๐.๑๕ เมตร หรือมีพื้นที่ไม่น้อยกว่า ๕๐๐ ตร.ม. (ตามแบบ อบต.กำหนด)	๔๔๐,๐๐๐	-	-	-	-	ยาว ๑๕๐ เมตร	มีถนนสัญจรสะดวก และปลอดภัย	กองช่าง
๒๖	โครงการซ่อมสร้างผิวจราจร แอสฟัลท์ติกคอนกรีต หมู่ที่ ๖ บ้านโคกทะเล (ขอยสายน้ำฝิ่ง)	เพื่อให้มีถนนสัญจร สะดวกและ ปลอดภัยขึ้น	เป้าหมาย (ผลผลิตของโครงการ) กว้าง ๕ เมตร ยาว ๓๔๕ เมตร หน้า ๐.๐๕ เมตร หรือมีพื้นที่ไม่น้อยกว่า ๑,๗๒๕ ตร.ม. (ตามแบบ อบต.กำหนด)	-	๘๕๐,๐๐๐	๘๕๐,๐๐๐	-	-	ยาว ๓๔๕ เมตร	มีถนนสัญจรสะดวก และปลอดภัย	กองช่าง
๒๗	โครงการก่อสร้างถนน คลส. หมู่ที่ ๖ บ้านโคกทะเล (สาย บ้านโคกทะเล - บ้านตะโก)	เพื่อให้มีถนนสัญจร สะดวกและ ปลอดภัยขึ้น	เป้าหมาย (ผลผลิตของโครงการ) กว้าง ๖ เมตร ยาว ๓๕๐ เมตร หน้า ๐.๑๕ เมตร หรือมีพื้นที่ไม่น้อยกว่า ๒,๑๐๐ ตร.ม. (ตามแบบ อบต.กำหนด)	-	๑,๐๒๐,๐๐๐	๑,๐๒๐,๐๐๐	-	-	ยาว ๓๕๐ เมตร	มีถนนสัญจรสะดวก และปลอดภัย	กองช่าง
๒๘	โครงการก่อสร้างถนน คลส. หมู่ที่ ๗ บ้านกระต่ายตาย (ขอยชมพู่ง)	เพื่อให้มีถนนสัญจร สะดวกและ ปลอดภัยขึ้น	เป้าหมาย (ผลผลิตของโครงการ) กว้าง ๔ เมตร ยาว ๓๑๐ เมตร หน้า ๐.๑๕ เมตร หรือมีพื้นที่ไม่น้อยกว่า ๑,๒๕๐ ตร.ม. (ตามแบบ อบต.กำหนด)	-	๖๐๒,๐๐๐	-	-	-	ยาว ๓๑๐ เมตร	มีถนนสัญจรสะดวก และปลอดภัย	กองช่าง

ที่	โครงการ	วัตถุประสงค์	เป้าหมาย (ผลผลิตของโครงการ)	งบประมาณ						ตัวชี้วัด (KPI)	ผลที่คาดว่าจะได้รับ	หน่วยงาน รับผิดชอบหลัก
				๒๕๖๖ (บาท)	๒๕๖๗ (บาท)	๒๕๖๘ (บาท)	๒๕๖๙ (บาท)	๒๕๗๐ (บาท)				
๒๙	โครงการก่อสร้างถนน คล. หมู่ที่ ๗ บ้านกระต่ายตาย (ซอยตาชม)	เพื่อให้มีถนนลาดยาง สะดวกและปลอดภัยขึ้น	กว้าง ๔ เมตร ยาว ๕๔ เมตร หน้า ๐.๑๕ เมตร หรือมีพื้นที่ไม่น้อยกว่า ๒๑๖ ตร.ม. (ตามแบบ อบต.กำหนด)	๑๐๕,๐๐๐	๑๐๕,๐๐๐	-	-	-	ยาว ๕๔ เมตร	มีถนนลาดยางสะดวกและปลอดภัย	กองช่าง	
๓๐	โครงการก่อสร้างถนน คล. หมู่ที่ ๗ บ้านกระต่ายตาย (ซอยยุติมีสุข)	เพื่อให้มีถนนลาดยาง สะดวกและปลอดภัยขึ้น	กว้าง ๓ เมตร ยาว ๘๒ เมตร หน้า ๐.๑๕ เมตร หรือมีพื้นที่ไม่น้อยกว่า ๒๔๖ ตร.ม. (ตามแบบ อบต.กำหนด)	-	-	-	๑๒๐,๐๐๐	๑๒๐,๐๐๐	ยาว ๘๒ เมตร	เพื่อให้มีถนนลาดยาง สะดวกและปลอดภัยขึ้น	กองช่าง	
๓๑	โครงการก่อสร้างถนน คล. หมู่ที่ ๗ บ้านกระต่ายตาย (สายบ้านปะทะตูปู - บ้านกระต่ายตาย)	เพื่อให้มีถนนลาดยาง สะดวกและปลอดภัยขึ้น	กว้าง ๖ เมตร ยาว ๓๐๐ เมตร หน้า ๐.๑๕ เมตร หรือมีพื้นที่ไม่น้อยกว่า ๑,๘๐๐ ตร.ม. (ตามแบบ อบต.กำหนด)	๘๘๐,๐๐๐	๘๘๐,๐๐๐	-	-	-	ยาว ๓๐๐ เมตร	เพื่อให้มีถนนลาดยาง สะดวกและปลอดภัยขึ้น	กองช่าง	
๓๒	โครงการก่อสร้างถนน คล. หมู่ที่ ๗ บ้านกระต่ายตาย (ริมบึง)	เพื่อให้มีถนนลาดยาง สะดวกและปลอดภัยขึ้น	กว้าง ๕ เมตร ยาว ๓๓๐ เมตร หน้า ๐.๑๕ เมตร หรือมีพื้นที่ไม่น้อยกว่า ๑,๖๕๐ ตร.ม. (ตามแบบ อบต.กำหนด)	-	-	๘๑๐,๐๐๐	๘๑๐,๐๐๐	๘๑๐,๐๐๐	ยาว ๓๓๐ เมตร	เพื่อให้มีถนนลาดยาง สะดวกและปลอดภัยขึ้น	กองช่าง	

ที่	โครงการ	วัตถุประสงค์	เป้าหมาย (ผลผลิตของโครงการ)	งบประมาณ						ตัวชี้วัด (KPI)	ผลที่คาดว่าจะได้รับ	หน่วยงาน รับผิดชอบหลัก
				๒๕๖๖ (บาท)	๒๕๖๗ (บาท)	๒๕๖๘ (บาท)	๒๕๖๙ (บาท)	๒๕๗๐ (บาท)				
๓๓	โครงการก่อสร้างถนน คสล. หมู่ที่ ๗ บ้านกระต่ายตาย (สาย บ้านกระต่ายตาย - ถนนทางหลวง ชนบท บร.๒๐๕๔)	เพื่อให้มีถนน สัญจรสะดวกและ ปลอดภัยขึ้น	กว้าง ๖ เมตร ยาว ๓๐๐ เมตร หน้า ๐.๑๕ เมตร หรือมีพื้นที่ไม่น้อยกว่า ๑,๘๐๐ ตร.ม. (ตามแบบ อบต.กำหนด)	-	๘๘๐,๐๐๐	๘๘๐,๐๐๐	๘๘๐,๐๐๐	-	ยว.ใกล้เคียง ๓๐๐ เมตร	เพื่อให้มีถนนสัญจร สะดวกและปลอดภัยขึ้น	กองช่าง	
๓๔	โครงการก่อสร้างถนน คสล. หมู่ที่ ๗ บ้านกระต่ายตาย (ขอยับยัติ)	เพื่อให้มีถนน สัญจรสะดวกและ ปลอดภัยขึ้น	กว้าง ๕ เมตร ยาว ๒๓๕ เมตร หน้า ๐.๑๕ เมตร หรือมีพื้นที่ไม่น้อยกว่า ๑,๑๑๕ ตร.ม. (ตามแบบ อบต.กำหนด)	-	๕๓๐,๐๐๐	-	-	-	ยาว ๒๓๕ ม.	เพื่อให้มีถนนสัญจร สะดวกและปลอดภัยขึ้น	กองช่าง	
๓๕	โครงการก่อสร้างถนน คสล. หมู่ที่ ๗ บ้านกระต่ายตาย (ขอยแม่เิง)	เพื่อให้มีถนน สัญจรสะดวกและ ปลอดภัยขึ้น	กว้าง ๓.๕๐ เมตร ยาว ๕๔ เมตร หน้า ๐.๑๕ เมตร หรือมีพื้นที่ไม่น้อย กว่า ๑๘๘ ตร.ม. (ตามแบบ อบต.กำหนด)	๙๒,๐๐๐	-	-	-	-	ยาว ๕๔ เมตร	เพื่อให้มีถนนสัญจร สะดวกและปลอดภัยขึ้น	กองช่าง	
๓๖	โครงการก่อสร้างถนน คสล. หมู่ที่ ๘ บ้านหินกอง (ขอยเจริญดีแก้ว)	เพื่อให้มีถนน สัญจรสะดวกและ ปลอดภัยขึ้น	กว้าง ๔ เมตร ยาว ๑๘๐ เมตร หน้า ๐.๑๕ เมตร หรือมีพื้นที่ไม่น้อยกว่า ๗๒๐ ตร.ม. (ตามแบบ อบต.กำหนด)	-	๓๕๐,๐๐๐	๓๕๐,๐๐๐	-	-	ยาว ๑๘๐ เมตร	เพื่อให้มีถนนสัญจร สะดวกและปลอดภัยขึ้น	กองช่าง	

ที่	โครงการ	วัตถุประสงค์	เป้าหมาย (ผลผลิตของโครงการ)	งบประมาณ						ตัวชี้วัด (KPI)	ผลที่คาดว่าจะได้รับ	หน่วยงาน รับผิดชอบหลัก
				๒๕๖๖ (บาท)	๒๕๖๗ (บาท)	๒๕๖๘ (บาท)	๒๕๖๙ (บาท)	๒๕๗๐ (บาท)				
๓๗	โครงการก่อสร้างถนน คลส. หมู่ที่ ๘ บ้านหินกอง (รอบอ่างเก็บน้ำดูชาติ)	เพื่อให้มีถนน สัญจรสะดวกและ ปลอดภัยขึ้น	เป้าหมาย ๕ เมตร ยาว ๓,๐๐๐ เมตร หนา ๐.๑๕ เมตรหรือมี พื้นที่ไม่น้อยกว่า ๑,๕๐๐ ตร.ม. (ตามแบบ อบต.กำหนด)	๗,๓๐๐,๐๐๐	๗,๓๐๐,๐๐๐	๗,๓๐๐,๐๐๐	๗,๓๐๐,๐๐๐	๗,๓๐๐,๐๐๐	ยาว ๓,๐๐๐ เมตร	เพื่อให้มีถนน สัญจรสะดวก และปลอดภัย ขึ้น	กองช่าง	
๓๘	โครงการก่อสร้างถนน คลส. หมู่ที่ ๘ บ้านหินกอง (สายทางเรียงบ้าน หินกอง)	เพื่อให้มีถนน สัญจรสะดวกและ ปลอดภัยขึ้น	กว้าง ๕ เมตร ยาว ๕๙๐ เมตร หนา ๐.๑๕ เมตร หรือมีพื้นที่ไม่น้อยกว่า ๒,๕๐๐ ตร.ม. (ตามแบบ อบต.กำหนด)	-	๑,๕๕๐,๐๐๐	๑,๕๕๐,๐๐๐	-	-	ยาว ๕๙๐ เมตร	เพื่อให้มีถนน สัญจรสะดวก และปลอดภัย ขึ้น	กองช่าง	
๓๙	โครงการก่อสร้างถนนหินคลุก หมู่ที่ ๑ บ้านปะทะตุ (จากที่นํานาย สงค์ - ลำห้วยไทร)	เพื่อให้มีเส้นทาง ขนย้ายพืชผล ทางการเกษตร	กว้าง ๔ เมตร ยาว ๓๐๐ เมตร หนาเฉลี่ย ๐.๑๐ เมตร หรือมีพื้นที่ไม่น้อย กว่า ๑,๒๐๐ ตร.ม (ตามแบบ อบต.กำหนด)	๗๒,๐๐๐	๗๒,๐๐๐	-	-	-	ยาว ๓๐๐ เมตร	มีเส้นทางขน ย้ายพืชผล ทางการ เกษตร	กองช่าง	
๔๐	โครงการก่อสร้างถนนหินคลุก หมู่ที่ ๑ บ้านปะทะตุ (บนคันห้วยไทร)	เพื่อให้มีเส้นทาง ขนย้ายพืชผล ทางการเกษตร	กว้าง ๓.๕๐ เมตร ยาว ๒,๕๐๐ เมตร หนาเฉลี่ย ๐.๑๐ เมตร หรือมีพื้นที่ไม่น้อยกว่า ๘,๓๕๐ ตร.ม. (ตามแบบ อบต.กำหนด)	-	๕๓๐,๐๐๐	-	-	-	ยาว ๒,๕๐๐ เมตร	มีเส้นทางขน ย้ายพืชผล ทางการ เกษตร	กองช่าง	



ที่	โครงการ	วัตถุประสงค์	เป้าหมาย (ผลผลิตของโครงการ)	งบประมาณ						ตัวชี้วัด (KPI)	ผลที่คาดว่าจะได้รับ	หน่วยงาน รับผิดชอบหลัก
				๒๕๖๖ (บาท)	๒๕๖๗ (บาท)	๒๕๖๘ (บาท)	๒๕๖๙ (บาท)	๒๕๗๐ (บาท)				
๔๑	โครงการก่อสร้างถนนหินคลุก หมู่ที่ ๒ บ้านโคกส้มพันธ์ (ขอยั่งยืน)	เพื่อให้มีเส้นทางขน ย้ายพืชผลทางการ เกษตร	กว้าง ๔ เมตร ยาว ๗๓ เมตร หนาเฉลี่ย ๐.๑๐ เมตร หรือมีพื้นที่ไม่น้อย กว่า ๒๙๒ ตร.ม. (ตามแบบ อบต.กำหนด)	๑๘,๐๐๐	-	-	-	-	-	ยาว ๗๓ เมตร	มีเส้นทางขนย้ายพืชผล ทางการเกษตร	กองช่าง
๔๒	โครงการก่อสร้างถนนหินคลุก หมู่ที่ ๒ บ้านโคกส้มพันธ์ (ขอยั่งยืน)	เพื่อให้มีเส้นทางขน ย้ายพืชผลทางการ เกษตร	กว้าง ๓ เมตร ยาว ๓๘๐ เมตร หนาเฉลี่ย ๐.๑๐ เมตร หรือมีพื้นที่ ดำเนินการไม่น้อยกว่า ๑,๑๔๐ ตร.ม. (ตามแบบ อบต.กำหนด)	-	๖๘๔,๐๐๐	-	-	-	-	ยาว ๓๘๐ เมตร	มีเส้นทางขนย้ายพืชผล ทางการเกษตร	กองช่าง
๔๓	โครงการก่อสร้างถนนหินคลุก หมู่ที่ ๒ บ้านโคกส้มพันธ์ (ขอยั่งยืน)	เพื่อให้มีเส้นทางขน ย้ายพืชผลทางการ เกษตร	กว้าง ๓ เมตร ยาว ๓๕ เมตร หนาเฉลี่ย ๐.๑๐ เมตร หรือมีพื้นที่ไม่น้อย กว่า ๑๐๕ ตร.ม. (ตามแบบ อบต.กำหนด)	๗,๐๐๐	-	-	-	-	-	ยาว ๓๕ เมตร	มีเส้นทางขนย้ายพืชผล ทางการเกษตร	กองช่าง
๔๔	โครงการก่อสร้างถนนหินคลุก หมู่ที่ ๒ บ้านโคกส้มพันธ์ (ขอยั่งยืน ๑)	เพื่อให้มีเส้นทางขน ย้ายพืชผลทางการ เกษตร	กว้าง ๔ เมตร ยาว ๒๕๐ เมตร หนาเฉลี่ย ๐.๑๐ เมตร หรือมีพื้นที่ไม่น้อย กว่า ๑,๐๐๐ ตร.ม. (ตามแบบ อบต.กำหนด)	-	๖๐,๐๐๐	-	-	-	-	ยาว ๒๕๐ เมตร	มีเส้นทางขนย้ายพืชผล ทางการเกษตร	กองช่าง

ที่	โครงการ	วัตถุประสงค์	เป้าหมาย (ผลผลิตของโครงการ)	งบประมาณ					ตัวชี้วัด (KPI)	ผลที่คาดว่าจะได้รับ	หน่วยงาน รับผิดชอบหลัก
				๒๕๖๖ (บาท)	๒๕๖๗ (บาท)	๒๕๖๘ (บาท)	๒๕๖๙ (บาท)	๒๕๗๐ (บาท)			
๔๕	โครงการก่อสร้างถนนหินคลุก หมู่ที่ ๒ บ้านโคกส้มพันธ์ (ซอยป่าชุมชน ๒)	เพื่อให้มีเส้นทางขน ย้ายพืชผลทางการ เกษตร	กว้าง ๕ เมตร ยาว ๓๕๐ เมตร หนาเฉลี่ย ๐.๑๐ เมตร หรือมีพื้นที่ไม่น้อย กว่า ๑๗๕๐ ตร.ม. (ตามแบบ อบต.กำหนด)	๑๐๕,๐๐๐	-	-	-	-	ยาว ๓๕๐ เมตร พืชผลทางการเกษตร	กองช่าง	
๔๖	โครงการก่อสร้างถนนหินคลุก หมู่ที่ ๒ บ้านโคกส้มพันธ์ (ซอยนางแดง สายดวง)	เพื่อให้มีเส้นทางขน ย้ายพืชผลทางการ เกษตร	กว้าง ๓ เมตร ยาว ๘๐ เมตร หนาเฉลี่ย ๐.๑๐ เมตร หรือมีพื้นที่ไม่น้อย กว่า ๒๔๐ ตร.ม. (ตามแบบ อบต.กำหนด)	๑๕,๐๐๐	-	-	-	-	ยาว ๘๐ เมตร พืชผลทางการเกษตร	กองช่าง	
๔๗	โครงการก่อสร้างถนนลูกรัง หมู่ที่ ๔ บ้านกระสัง (จากแยกนายพิชัย น้อยพิล - บ้านกระสัง ๒)	เพื่อให้มีเส้นทางขน ย้ายพืชผลทางการ เกษตร	กว้าง ๖ เมตร ยาว ๙๐๐ เมตร หนาเฉลี่ย ๐.๑๐ เมตร หรือมีพื้นที่ไม่น้อยกว่า ๕,๔๐๐ ตร.ม. (ตามแบบ อบต.กำหนด)	-	-	๒๐๐,๐๐๐	๒๐๐,๐๐๐	๒๐๐,๐๐๐	ยาว ๙๐๐ เมตร พืชผลทางการเกษตร	กองช่าง	

ที่	โครงการ	วัตถุประสงค์	เป้าหมาย (ผลผลิตของโครงการ)	งบประมาณ						ตัวชี้วัด (KPI)	ผลที่คาดว่าจะได้รับ	หน่วยงาน รับผิดชอบหลัก
				๒๕๖๖ (บาท)	๒๕๖๗ (บาท)	๒๕๖๘ (บาท)	๒๕๖๙ (บาท)	๒๕๗๐ (บาท)				
๔๘	โครงการก่อสร้างถนนลูกรัง หมู่ที่ ๔ บ้านกระสัง (จากถนนปะทุ - บ้านกระสัง ๒)	เพื่อให้มีเส้นทางขน ย้ายพืชผลทางการ เกษตร	กว้าง ๖ เมตร ยาว ๑,๖๐๐ เมตร หนา ๐.๑๐ เมตร หรือมีพื้นที่ไม่น้อยกว่า ๙,๖๐๐ ตร.ม. (ตามแบบ อบต.กำหนด)	-	-	๓๔๐,๐๐๐	๓๔๐,๐๐๐	-	ยาว ๑,๖๐๐ เมตร	มีเส้นทางขนย้าย พืชผลทางการเกษตร	กองช่าง	
๔๙	โครงการก่อสร้างถนนลูกรัง หมู่ที่ ๕ บ้านโจัด (ทางไปตลาด ชวงที่ ๑)	เพื่อให้มีเส้นทางขน ย้ายพืชผลทางการ เกษตร	กว้าง ๕ เมตร ยาว ๖๐๐ เมตร หนา ๐.๑๐ เมตร หรือมีพื้นที่ไม่น้อย กว่า ๓,๐๐๐ ตร.ม. (ตามแบบ อบต.กำหนด)	๑๐๕,๐๐๐	-	-	-	-	ยาว ๖๐๐ เมตร	มีเส้นทางขนย้าย พืชผลทางการเกษตร	กองช่าง	
๕๐	โครงการก่อสร้างถนนดิน หมู่ที่ ๕ บ้านโจัด (ทางไปตลาด ชวงที่ ๒)	เพื่อให้มีเส้นทางขน ย้ายพืชผลทางการ เกษตร	กว้าง ๖ เมตร ยาว ๒๒๐ เมตร หนาเฉลี่ย ๐.๕๐ เมตร. หรือมีพื้นที่ ไม่น้อยกว่า ๑,๓๒๐ ตร.ม. (ตามแบบ อบต.กำหนด)	๑๓๐,๐๐๐	-	-	-	-	ยาว ๒๒๐ เมตร	มีเส้นทางขนย้าย พืชผลทางการเกษตร	กองช่าง	
๕๑	โครงการก่อสร้างถนนหินคลุก หมู่ที่ ๕ บ้านโจัด (ขอยางปรามิ)	เพื่อให้มีเส้นทางขน ย้ายพืชผลทางการ เกษตร	กว้าง ๔ เมตร ยาว ๓๐ เมตร หนาเฉลี่ย ๐.๑๐ เมตร หรือมีพื้นที่ไม่น้อย กว่า ๒๘๐ ตร.ม. (ตามแบบ อบต.กำหนด)	๑๗,๐๐๐	-	-	-	-	ยาว ๓๐ เมตร	มีเส้นทางขนย้าย พืชผลทางการเกษตร	กองช่าง	

ที่	โครงการ	วัตถุประสงค์	เป้าหมาย (ผลผลิตของโครงการ)	งบประมาณ					ตัวชี้วัด (KPI)	ผลที่คาดว่าจะได้รับ	หน่วยงาน รับผิดชอบ ของหลัก
				๒๕๖๖ (บาท)	๒๕๖๗ (บาท)	๒๕๖๘ (บาท)	๒๕๖๙ (บาท)	๒๕๗๐ (บาท)			
๕๒	โครงการก่อสร้างถนนหินคลุก หมู่ที่ ๕ บ้านโจัด (สายบ้านโจัด - บ้านโคกใหญ่)	เพื่อให้มีเส้นทางขน ย้ายพืชผลทางการ เกษตร	กว้าง ๕ เมตร ยาว ๑,๕๐๐ เมตร หน้าเฉลี่ย ๐.๑๐ ม. หรือมีพื้นที่ไม่น้อยกว่า ๗,๕๐๐ ตร.ม. (ตามแบบ อบต.กำหนด)	-	๔๕๐,๐๐๐	-	-	-	ยาว ๑,๕๐๐ เมตร พืชผลทางการเกษตร	มีเส้นทางขนย้าย พืชผลทางการเกษตร	กองช่าง
๕๓	โครงการก่อสร้างถนนลูกรัง หมู่ที่ ๖ บ้านโคกกะลอ (จากที่นา นายประยงค์ - ที่นายสมชาย)	เพื่อให้มีเส้นทางขน ย้ายพืชผลทางการ เกษตร	กว้าง ๔ เมตร ยาว ๕๗๐ เมตร หน้าเฉลี่ย ๐.๑๐ เมตรหรือมีพื้นที่ไม่น้อย กว่า ๒๒๘๐ ตร.ม. (ตามแบบ อบต.กำหนด)	๑๐๐,๐๐๐	-	-	-	ยาว ๕๗๐ เมตร พืชผลทางการเกษตร	มีเส้นทางขนย้าย พืชผลทางการเกษตร	กองช่าง	
๕๔	โครงการก่อสร้างถนนหินคลุก หมู่ที่ ๗ บ้านกระต่ายตาย (ถนนสายนอก)	เพื่อให้มีเส้นทางขน ย้ายพืชผลทางการ เกษตร	กว้าง ๔ เมตร ยาว ๑,๓๐๐ เมตร หน้าเฉลี่ย ๐.๑๐ ม.หรือมีพื้นที่ไม่ น้อยกว่า ๕,๒๐๐ ตร.ม. (ตามแบบ อบต.กำหนด)	๓๒๐,๐๐๐	-	-	-	ยาว ๑,๓๐๐ เมตร พืชผลทางการเกษตร	มีเส้นทางขนย้าย พืชผลทางการเกษตร	กองช่าง	
๕๕	โครงการก่อสร้างถนนหินคลุก หมู่ที่ ๘ บ้านหินกอง (สายนอกหมู่บ้าน)	เพื่อให้มีเส้นทางขน ย้ายพืชผลทางการ เกษตร	กว้าง ๓ เมตร ยาว ๑,๐๕๐ เมตร หน้าเฉลี่ย ๐.๑๐ เมตรหรือมีพื้นที่ไม่ น้อยกว่า ๓,๑๕๐ ตร.ม. (ตามแบบ อบต.กำหนด)	๑๙๐,๐๐๐	-	-	-	ยาว ๑,๐๕๐ เมตร พืชผลทางการเกษตร	มีเส้นทางขนย้าย พืชผลทางการเกษตร	กองช่าง	

ที่	โครงการ	วัตถุประสงค์	เป้าหมาย (ผลผลิตของโครงการ)	งบประมาณ						ตัวชี้วัด (KPI)	ผลที่คาดว่าจะได้รับ	หน่วยงาน รับผิดชอบหลัก
				๒๕๖๖ (บาท)	๒๕๖๗ (บาท)	๒๕๖๘ (บาท)	๒๕๖๙ (บาท)	๒๕๗๐ (บาท)				
๕๖	โครงการก่อสร้างถนนดิน หมู่ที่ ๑ บ้านปะทัด (จากนายนิยม - นายนาม)	เพื่อให้มีเส้นทางขน ย้ายพืชผลทางการ เกษตร	กว้าง ๔ เมตร ยาว ๕๕๕ เมตร สูงเฉลี่ย ๐.๘๐ เมตร (ตามแบบ อบต.กำหนด)	-	๑๕๐,๐๐๐	-	-	-	-	ยาว ๕๕๕ เมตร พืชผลทางการเกษตร	กองช่าง	
๕๗	โครงการก่อสร้างถนนดิน หมู่ที่ ๑ บ้านปะทัด (จากนาย เปลี่ยน - นายนายสง่า)	เพื่อให้มีเส้นทางขน ย้ายพืชผลทางการ เกษตร	กว้าง ๔ เมตร ยาว ๒๔๐ เมตร สูงเฉลี่ย ๑ เมตร (ตามแบบ อบต.กำหนด)	-	๗๘,๐๐๐	-	-	-	ยาว ๒๔๐ เมตร พืชผลทางการเกษตร	กองช่าง		
๕๘	โครงการก่อสร้างถนนดิน หมู่ที่ ๑ บ้านปะทัด (จากบ้านนายเรือด - บ้านนางแก้วมณี)	เพื่อให้มีเส้นทางขน ย้ายพืชผลทางการ เกษตร	กว้าง ๔ เมตร ยาว ๙๕๕ เมตร สูงเฉลี่ย ๑ เมตร (ตามแบบ อบต.กำหนด)	๓๑,๐๐๐	๓๑,๐๐๐	-	-	-	ยาว ๙๕๕ เมตร พืชผลทางการเกษตร	กองช่าง		
๕๙	โครงการก่อสร้างถนนดิน หมู่ที่ ๑ บ้านปะทัด (จากที่นายนายเรือด - ที่นาครูชนะ)	เพื่อให้มีเส้นทางขน ย้ายพืชผลทางการ เกษตร	กว้าง ๕ เมตร ยาว ๑,๑๓๐ เมตร สูงเฉลี่ย ๐.๕๐ เมตร (ตามแบบ อบต.กำหนด)	-	-	-	๒๐๒,๐๐๐	๒๐๒,๐๐๐	ยาว ๑,๑๓๐ เมตร พืชผลทางการเกษตร	กองช่าง		
๖๐	โครงการก่อสร้างถนนดิน หมู่ที่ ๑ บ้านปะทัด (จากที่นายนายนิยม พรมมา - ที่นายนายเคียบ)	เพื่อให้มีเส้นทางขน ย้ายพืชผลทางการ เกษตร	กว้าง ๕ เมตร ยาว ๕๘๐ เมตร สูงเฉลี่ย ๑ เมตร (ตามแบบ อบต.กำหนด)	-	-	๒๓๐,๐๐๐	-	-	ยาว ๕๘๐ เมตร พืชผลทางการเกษตร	กองช่าง		

ที่	โครงการ	วัตถุประสงค์	เป้าหมาย (ผลผลิตของโครงการ)	งบประมาณ						ตัวชี้วัด (KPI)	ผลที่คาดว่าจะ ได้รับ	หน่วยงาน รับผิดชอบหลัก
				๒๕๖๖ (บาท)	๒๕๖๗ (บาท)	๒๕๖๘ (บาท)	๒๕๖๙ (บาท)	๒๕๗๐ (บาท)				
๖๑	โครงการก่อสร้างถนนดิน หนูที่ ๒ บ้านโคกส้มพันธ์ (สายหนองจบก ๖๖๖๖๖๖)	เพื่อให้มีเส้นทางขนย้ายพืชผลทางการเกษตร	กว้าง ๖ เมตร ยาว ๑,๐๐๐ เมตร สูงเฉลี่ย ๐.๖๐ เมตร (ตามแบบ อบต.กำหนด)	-	-	๒๖๐,๐๐๐	๒๖๐,๐๐๐	๒๖๐,๐๐๐	-	ยาว ๑,๐๐๐ เมตร	มีเส้นทางขนย้ายพืชผลทางการเกษตร	กองช่าง
๖๒	โครงการก่อสร้างถนนดิน หนูที่ ๒ บ้านโคกส้มพันธ์ (จากถนนทางหลวงชนบท บร ๒๐๔๔ - คลอง ตางวน)	เพื่อให้มีเส้นทางขนย้ายพืชผลทางการเกษตร	กว้าง ๔ เมตร ยาว ๖๑๐ เมตร สูงเฉลี่ย ๑ เมตร (ตามแบบ อบต.กำหนด)	-	-	-	-	๒๐๐,๐๐๐	๒๐๐,๐๐๐	ยาว ๖๑๐ เมตร	มีเส้นทางขนย้ายพืชผลทางการเกษตร	กองช่าง
๖๓	โครงการก่อสร้างถนนดิน หนูที่ ๒ บ้านโคกส้มพันธ์ (จากที่นา นางสาว - ป่าชุมชน ๑)	เพื่อให้มีเส้นทางขนย้ายพืชผลทางการเกษตร	กว้าง ๕ เมตร ยาว ๔๘๐ เมตร สูงเฉลี่ย ๑ เมตร (ตามแบบ อบต.กำหนด)	-	๑๕๐,๐๐๐	-	-	๑๕๐,๐๐๐	-	ยาว ๔๘๐ เมตร	มีเส้นทางขนย้ายพืชผลทางการเกษตร	กองช่าง
๖๔	โครงการก่อสร้างถนนดิน หนูที่ ๒ บ้านโคกส้มพันธ์ (จากซอยป่าชุมชน ๑ - ที่นายพยอม)	เพื่อให้มีเส้นทางขนย้ายพืชผลทางการเกษตร	กว้าง ๖ เมตร ยาว ๑,๖๓๐ เมตร สูงเฉลี่ย ๑ เมตร (ตามแบบ อบต.กำหนด)	-	-	-	-	๖๔๐,๐๐๐	-	ยาว ๑,๖๓๐ เมตร	มีเส้นทางขนย้ายพืชผลทางการเกษตร	กองช่าง
๖๕	โครงการก่อสร้างถนนดิน หนูที่ ๒ บ้านโคกส้มพันธ์ (บ้านโคกส้มพันธ์ - หนองจบก)	เพื่อให้มีเส้นทางขนย้ายพืชผลทางการเกษตร	กว้าง ๕ เมตร ยาว ๑,๐๘๐ เมตร สูงเฉลี่ย ๑ เมตร (ตามแบบ อบต.กำหนด)	-	-	-	-	๔๓๐,๐๐๐	-	ยาว ๑,๐๘๐ เมตร	มีเส้นทางขนย้ายพืชผลทางการเกษตร	กองช่าง

ที่	โครงการ	วัตถุประสงค์	เป้าหมาย (ผลผลิตของโครงการ)	งบประมาณ						ตัวชี้วัด (KPI)	ผลที่คาดว่าจะ ได้รับ	หน่วยงาน รับผิดชอบหลัก
				๒๕๖๖ (บาท)	๒๕๖๗ (บาท)	๒๕๖๘ (บาท)	๒๕๖๙ (บาท)	๒๕๗๐ (บาท)				
๖๖	โครงการก่อสร้างถนนดิน หมู่ที่ ๒ บ้านโคกส้มพันธ์ (ในป่าชุมชน)	เพื่อให้มีเส้นทางขนย้ายพืชผลทางการเกษตร	กว้าง ๔ เมตร ยาว ๙๐ เมตร สูงเฉลี่ย ๑ เมตร (ตามแบบ อบต.กำหนด)	-	-	๓๐,๐๐๐	๓๐,๐๐๐	๓๐,๐๐๐	ยาว ๙๐ เมตร	มีเส้นทางขนย้ายพืชผลทางการเกษตร	กองช่าง	
๖๗	โครงการก่อสร้างถนนดิน หมู่ที่ ๓ บ้านหัวตะแบก (ที่นายบประมาณ เรื่องรั้ว - นายธนบดี)	เพื่อให้มีเส้นทางขนย้ายพืชผลทางการเกษตร	กว้าง ๕ เมตร ยาว ๑,๐๒๐ เมตร สูงเฉลี่ย ๑ เมตร (ตามแบบ อบต.กำหนด)	-	-	๕๐๐,๐๐๐	๕๐๐,๐๐๐	-	ยาว ๑,๐๒๐ เมตร	มีเส้นทางขนย้ายพืชผลทางการเกษตร	กองช่าง	
๖๘	โครงการก่อสร้างถนนดิน หมู่ที่ ๗ บ้านกระต่ายตาย (จากหนองโสน - ซอยสายน้ำผึ้ง)	เพื่อให้มีเส้นทางขนย้ายพืชผลทางการเกษตร	กว้าง ๕ เมตร ยาว ๕๗๐ เมตร สูงเฉลี่ย ๑ เมตร (ตามแบบ อบต.กำหนด)	-	-	๒๓๐,๐๐๐	๒๓๐,๐๐๐	-	ยาว ๕๗๐ เมตร	มีเส้นทางขนย้ายพืชผลทางการเกษตร	กองช่าง	
๖๙	โครงการก่อสร้างถนนดิน หมู่ที่ ๗ บ้านกระต่ายตาย (จากที่นางนง ปัทมา - ถนนทางหลวงชนบท บร ๒๐๔๔)	เพื่อให้มีเส้นทางขนย้ายพืชผลทางการเกษตร	กว้าง ๖ เมตร ยาว ๒,๐๐๐ เมตร สูงเฉลี่ย ๑ เมตร (ตามแบบ อบต.กำหนด)	-	-	๙๑๐,๐๐๐	๙๑๐,๐๐๐	-	ยาว ๒,๐๐๐ เมตร	มีเส้นทางขนย้ายพืชผลทางการเกษตร	กองช่าง	
๗๐	โครงการก่อสร้างถนนดิน หมู่ที่ ๘ บ้านหินกอง (ซอยนายหลง)	เพื่อให้มีเส้นทางขนย้ายพืชผลทางการเกษตร	ช่วงที่ ๑ กว้าง ๕ เมตร ยาว ๒๘๐ เมตร สูงเฉลี่ย ๑ เมตร ช่วงที่ ๒ กว้าง ๓.๕๐ เมตร ยาว ๒๕๐ เมตร สูงเฉลี่ย ๐.๕๐ เมตร (ตามแบบ อบต.กำหนด)	-	๑๘๐,๐๐๐	๑๘๐,๐๐๐	-	-	ยาว ๕๓๐ เมตร	มีเส้นทางขนย้ายพืชผลทางการเกษตร	กองช่าง	

ที่	โครงการ	วัตถุประสงค์	เป้าหมาย (ผลผลิตของโครงการ)	งบประมาณ					ตัวชี้วัด (KPI)	ผลที่คาดว่าจะ ได้รับ	หน่วยงาน รับผิดชอบหลัก
				๒๕๖๖ (บาท)	๒๕๖๗ (บาท)	๒๕๖๘ (บาท)	๒๕๖๙ (บาท)	๒๕๗๐ (บาท)			
๗๑	โครงการก่อสร้างวางท่อระบายน้ำ หมู่ที่ ๑ บ้านปะทัดบุ (จากบ้านผู้ใหญ่สมยศ - วัดบ้านปะทัดบุ)	เพื่อให้มีระบบระบายน้ำที่ดีและมีมาตรฐาน	ท่อ คสล. ขนาด Ø ๐.๔๐ เมตร ความยาว ๕๕๐ เมตร (ตามแบบ อบต.กำหนด)	-	-	๔๕๐,๐๐๐	๒๕๖๙ (บาท)	๒๕๗๐ (บาท)	ยาว ๕๕๐ เมตร	มีระบบระบายน้ำที่ดีช่วยลดน้ำท่วมขัง	กองช่าง
๗๒	โครงการก่อสร้างวางท่อระบายน้ำ หมู่ที่ ๑ บ้านปะทัดบุ (จากบ้านนายเสี่ยะ - บ้านนายเปลี่ยน)	เพื่อให้มีระบบระบายน้ำที่ดีและมีมาตรฐาน	ท่อ คสล. ขนาด Ø ๐.๔๐ เมตร ยาวข้างละ ๒๕๗ เมตร (ตามแบบ อบต.กำหนด)	๔๒๐,๐๐๐	๔๒๐,๐๐๐	-	-	-	ยาว ๕๕๑ เมตร	มีระบบระบายน้ำที่ดีช่วยลดน้ำท่วมขัง	กองช่าง
๗๓	โครงการก่อสร้างวางท่อระบายน้ำ หมู่ที่ ๒ บ้านโคกส้มพันธ์ (จากหนารพ.สต. บ้านโคกส้มพันธ์ - บ้านนายกล่อม ทรงประโคน)	เพื่อให้มีระบบระบายน้ำที่ดีและมีมาตรฐาน	ท่อ คสล. ขนาด Ø ๐.๔๐ เมตร ความยาว ๒๗๐ เมตร (ตามแบบ อบต.กำหนด)	๒๕๐,๐๐๐	๒๕๐,๐๐๐	-	-	-	ยาว ๒๗๐ เมตร	มีระบบระบายน้ำที่ดีช่วยลดน้ำท่วมขัง	กองช่าง
๗๔	โครงการก่อสร้างวางท่อระบายน้ำ พร้อมบ่อพัก หมู่ที่ ๒ บ้านโคกส้มพันธ์ (เส้นกลางหมู่บ้าน)	เพื่อให้มีระบบระบายน้ำที่ดีและมีมาตรฐาน	ท่อ คสล. ขนาด Ø ๐.๔๐ เมตร ความยาว ๑๘๒ เมตร (ตามแบบ อบต.กำหนด)	-	๑๗๐,๐๐๐	๑๗๐,๐๐๐	-	๑๗๐,๐๐๐	ยาว ๑๘๒ เมตร	มีระบบระบายน้ำที่ดีช่วยลดน้ำท่วมขัง	กองช่าง



ที่	โครงการ	วัตถุประสงค์	เป้าหมาย (ผลผลิตของโครงการ)	งบประมาณ					ตัวชี้วัด (KPI)	ผลที่คาดว่าจะ ได้รับ	หน่วยงาน รับผิดชอบหลัก
				๒๕๖๖ (บาท)	๒๕๖๗ (บาท)	๒๕๖๘ (บาท)	๒๕๖๙ (บาท)	๒๕๗๐ (บาท)			
๓๕	โครงการก่อสร้างรางระบายน้ำพร้อมบ่อพัก หมู่ที่ ๓ บ้านหัวตะแบก (จากบ้านนายกอง - บ้านนายบุญสม)	เพื่อให้มีระบบระบายน้ำที่ดีและมีมาตรฐาน	ท่อ คสล. ขนาด Ø ๐.๕๐ เมตร ความยาว ๒๐๐ เมตร (ตามแบบ อบต.กำหนด)	๓๒๐,๐๐๐	๓๒๐,๐๐๐	-	-	-	ยาว ๕๐๐ เมตร	มีระบบระบายน้ำที่ดีช่วยลดน้ำท่วมซ้ำ	กองช่าง
๓๖	โครงการก่อสร้างรางท่อระบายน้ำพร้อมบ่อพัก หมู่ที่ ๔ บ้านกระสัง (สามแยกบ้านนายกอง พรหมเอาะ)	เพื่อให้มีระบบระบายน้ำที่ดีและมีมาตรฐาน	ท่อ คสล. ขนาด Ø ๐.๕๐ เมตร ความยาว ๒๐๐ เมตร (ตามแบบ อบต.กำหนด)	๑๗๐,๐๐๐	๑๗๐,๐๐๐	-	-	-	ยาว ๒๐๐ เมตร	มีระบบระบายน้ำที่ดีช่วยลดน้ำท่วมซ้ำ	กองช่าง
๓๗	โครงการก่อสร้างรางท่อระบายน้ำพร้อมบ่อพัก หมู่ที่ ๕ บ้านเจ็ด (ซอยเจริญสุข)	เพื่อให้มีระบบระบายน้ำที่ดีและมีมาตรฐาน	ท่อ คสล. ขนาด Ø ๐.๕๐ เมตร ความยาว ๑๙๖ เมตร (ตามแบบ อบต.กำหนด)	๓๒๐,๐๐๐	๓๒๐,๐๐๐	-	-	-	ยาว ๓๙๖ เมตร	มีระบบระบายน้ำที่ดีช่วยลดน้ำท่วมซ้ำ	กองช่าง
๓๘	โครงการก่อสร้างรางท่อระบายน้ำ หมู่ที่ ๕ บ้านเจ็ด (สายบ้านเจ็ด - บ้านโคกใหญ่)	เพื่อให้ระบายน้ำได้อย่างสะดวกลดการพังทลายของดิน	ท่อ คสล. ขนาด Ø ๐.๘๐ เมตร จำนวน ๑ แถว ท่อ ๘ ท่อน (ตามแบบ อบต.กำหนด)	๑๘,๐๐๐	๑๘,๐๐๐	-	-	-	จำนวน ๑ งาน	มีน้ำกักเก็บไว้ใช้ในการเกษตร	กองช่าง

ที่	โครงการ	วัตถุประสงค์	เป้าหมาย (ผลผลิตของโครงการ)	งบประมาณ					ตัวชี้วัด (KPI)	ผลที่คาดว่าจะ ได้รับ	หน่วยงาน รับผิดชอบหลัก
				๒๕๖๖ (บาท)	๒๕๖๗ (บาท)	๒๕๖๘ (บาท)	๒๕๖๙ (บาท)	๒๕๗๐ (บาท)			
๗๙	โครงการก่อสร้างวางท่อระบายน้ำ พร้อมบ่อพัก หมู่ที่ ๖ บ้านโคก กะลือ (ศาลา - ซอยรมเย็น)	เพื่อให้มีระบบ ระบายน้ำที่ดีและมี มาตรฐาน	ท่อ คสล. ขนาด Ø ๐.๔๐ เมตร ความยาว ๒ ซ้ำงๆละ ๑๒๗ เมตร (ตามแบบ อบต.กำหนด)	๒๐๔,๐๐๐	๒๐๔,๐๐๐	-	-	-	ยาว ๒๕๔ เมตร	มีระบบระบายน้ำที่ ดีช่วยลดน้ำท่วมขัง	กองช่าง
๘๐	โครงการก่อสร้างวางท่อระบายน้ำ พร้อมบ่อพัก หมู่ที่ ๖ บ้านโคก กะลือ (ซอยสมานฉันท - บ้านนายประเสริฐ)	เพื่อให้มีระบบ ระบายน้ำที่ดีและมี มาตรฐาน	ท่อ คสล. ขนาด Ø ๐.๔๐ เมตร ความยาว ๒ ซ้ำงๆ ละ ๑๖๐ เมตร (ตามแบบ อบต.กำหนด)	-	๒๖๐,๐๐๐	๒๖๐,๐๐๐	-	-	ยาว ๓๒๐ เมตร	มีระบบระบายน้ำที่ ดีช่วยลดน้ำท่วมขัง	กองช่าง
๘๑	โครงการก่อสร้างท่อระบายน้ำ หมู่ที่ ๗ บ้านกรงท้ายตายน (ที่นายเจ็ด เอี่ยมเอี่ยม)	เพื่อให้มีระบบ ระบายน้ำที่ดีและมี มาตรฐาน	ท่อ คสล. ขนาด Ø ๐.๘๐ เมตร จำนวน ๒ แถวๆ ละ ๘ ท่อน (ตามแบบ อบต.กำหนด)	-	-	๓๐๐,๐๐๐	๓๐๐,๐๐๐	-	จำนวน ๑ งาน	มีน้ำกักเก็บไว้ใช้ใน การเกษตร	กองช่าง
๘๒	โครงการขุดลอกลำห้วยโพธิ์ หมู่ที่ ๑ บ้านปะทะตุน	เพื่อขุดลอกลำห้วย โพธิ์ที่มีสภาพพื้น เดิมไว้ใช้ในการ การเกษตร	กว้าง ๒๐ เมตร ยาว ๘๐๐ เมตร ลึกเฉลี่ย ๒ เมตร (ตามแบบ อบต. กำหนด)	๙๖๗,๐๐๐	-	-	-	-	ยาว ๘๐๐ เมตร ลึกเฉลี่ย ๒ เมตร	ประชาชนมีน้ำไว้ใช้ เพื่อการเกษตร	กองช่าง

ที่	โครงการ	วัตถุประสงค์	เป้าหมาย (ผลผลิตของโครงการ)	งบประมาณ					ตัวชี้วัด (KPI)	ผลที่คาดว่าจะ ได้รับ	หน่วยงาน รับผิดชอบ
				๒๕๖๖ (บาท)	๒๕๖๗ (บาท)	๒๕๖๘ (บาท)	๒๕๖๙ (บาท)	๒๕๗๐ (บาท)			
๘๓	โครงการก่อสร้างท่อระบายน้ำ ลำห้วยไทร หมู่ที่ ๑ บ้านปะทะตัญ เสียบึง - นานาย้อย	เพื่อให้มีน้ำกักเก็บ ไว้ใช้ในการเกษตร	ท่อ คล. ขนาด ๑ ๐.๘๐ เมตร จำนวน ๒ แถวๆ ละ ๘ ท่อน (ตามแบบ อบต. กำหนด)	-	-	๓๐๐,๐๐๐	-	-	จำนวน ๑ งาน	มีน้ำกักเก็บไว้ใช้ใน การเกษตร	กองช่าง
๘๔	โครงการก่อสร้างคลองไส้ไก่ หมู่ที่ ๑ บ้านปะทะตัญ (จากบ้านนาง เสียบึง - นานาย้อย)	เพื่อให้มีระบบ ระบายน้ำที่ดีและมี มาตรฐาน	กว้าง ๑.๕๐ เมตร ยาว ๒๓๘ เมตร (ตามแบบ อบต. กำหนด)	-	-	-	-	๒๔๐,๐๐๐	ยาว ๒๓๘ เมตร	มีระบบระบายน้ำไว้ ใช้ในการเกษตร	กองช่าง
๘๕	โครงการขุดลอกสระหนองจบก หมู่ที่ ๒ บ้านโคกสัมพันธ์	เพื่อขุดลอกสระ หนองจบกที่มีสภาพ ตื้นเขินไว้ใช้ในการ อุปโภคบริโภคและ การเกษตร	พื้นที่ไม่น้อยกว่า ๓,๖๒๘ ตร.ม. ลึกเฉลี่ย ๔ ม. หรือ มีปริมาณดินขุดไม่น้อย กว่า ๑๔,๕๑๒ ลบ.ม. (ตามแบบ อบต. กำหนด)	๖๐๐,๐๐๐	-	-	-	-	ลึกเฉลี่ย ๔ เมตร	ประชาชนมีน้ำไว้ใช้ ในการอุปโภค บริโภคและเพื่อ การเกษตร	กองช่าง
๘๖	โครงการขุดลอกอ่างเก็บน้ำ หัวตะแบก หมู่ที่ ๓ บ้านหัวตะแบก	เพื่อขุดลอกอ่างเก็บ น้ำหัวตะแบกที่มี สภาพตื้นเขินไว้ใช้ ในการเกษตร	กว้าง ๑๖๐ เมตร ยาว ๖๐๐ เมตร ลึกเฉลี่ย ๒ เมตร (ตามแบบ อบต. กำหนด)	๙,๐๐๐,๐๐๐	๙,๐๐๐,๐๐๐	๙,๐๐๐,๐๐๐	๙,๐๐๐,๐๐๐	๙,๐๐๐,๐๐๐	ยาว ๖๐๐ เมตร ลึกเฉลี่ย ๒ เมตร	ประชาชนมีน้ำไว้ใช้ เพื่อการเกษตร	กองช่าง

ที่	โครงการ	วัตถุประสงค์	เป้าหมาย (ผลผลิตของโครงการ)	งบประมาณ					ตัวชี้วัด (KPI)	ผลที่คาดว่าจะ ได้รับ	หน่วยงาน รับผิดชอบหลัก
				๒๕๖๖ (บาท)	๒๕๖๗ (บาท)	๒๕๖๘ (บาท)	๒๕๖๙ (บาท)	๒๕๗๐ (บาท)			
๘๗	โครงการขุดลอกคลองบ้านหัว ตะแบกหมู่ที่ ๓ บ้านหัวตะแบก ช่วงที่ ๑ จากถนนโคกยางศรีสุข - ถนนคอนกรีต (ซอยนายกิน)	เพื่อขุดลอกคลอง บ้านหัวตะแบกที่มี สภาพพื้นแข็งไว้ใช้ ในการเกษตร	กว้าง ๑๖ เมตร ยาว ๓๐๐ เมตร ลึกเฉลี่ย ๑.๕๐ เมตร (ตามแบบ อบต. กำหนด)	๒๒๐,๐๐๐	-	-	-	-	ยาว ๓๐๐ เมตร ลึกเฉลี่ย ๑.๕๐ เมตร	ประชาชนมีน้ำไว้ใช้ เพื่อการเกษตร	กองช่าง
๘๘	โครงการขุดลอกคลองบ้านหัว ตะแบกหมู่ที่ ๓ บ้านหัวตะแบก ช่วงที่ ๒ (จากถนนคอนกรีต ซอย นายกิน - นานางหาด ด้ามีขาว)	เพื่อขุดลอกคลอง บ้านหัวตะแบกที่มี สภาพพื้นแข็งไว้ใช้ ในการเกษตร	กว้าง ๑๖ เมตร ยาว ๒๕๐ เมตร ลึกเฉลี่ย ๑.๕๐ เมตร (ตามแบบ อบต. กำหนด)	-	๑๙๐,๐๐๐	-	๑๙๐,๐๐๐	-	ยาว ๒๕๐ เมตร ลึกเฉลี่ย ๑.๕๐ เมตร	ประชาชนมีน้ำไว้ใช้ เพื่อการเกษตร	กองช่าง
๘๙	โครงการขุดลอกคลองบ้านหัว ตะแบกหมู่ที่ ๓ บ้านหัวตะแบก ช่วงที่ ๓ จากนาหงาต ด้ามี ขาว) - นานายเหมื่อน ก้าประ โคน	เพื่อขุดลอกคลอง บ้านหัวตะแบกที่มี สภาพพื้นแข็งไว้ใช้ ในการเกษตร	กว้าง ๑๘ เมตร ยาว ๗๘๐ เมตร ลึกเฉลี่ย ๑.๕๐ เมตร (ตามแบบ อบต. กำหนด)	-	-	-	๗๓๐,๐๐๐	๗๓๐,๐๐๐	ยาว ๗๘๐ เมตร ลึกเฉลี่ย ๑.๕๐ เมตร	ประชาชนมีน้ำไว้ใช้ เพื่อการเกษตร	กองช่าง
๙๐	โครงการขุดลอกสระน้ำกระสัง ๒ หมู่ที่ ๔ บ้านกระสัง	เพื่อขุดลอกสระน้ำ กระสัง ๒ ที่มีสภาพ พื้นแข็งไว้ใช้ใน การเกษตร	กว้าง ๖๐ เมตร ยาว ๑๐๐ เมตร ลึกเฉลี่ย ๑ เมตร (ตามแบบ อบต. กำหนด)	๒๗๐,๐๐๐	-	-	-	-	ยาว ๑๐๐ เมตร ลึกเฉลี่ย ๑ เมตร	ประชาชนมีน้ำไว้ใช้ เพื่อการเกษตร	กองช่าง
๙๑	โครงการขุดลอกห้วยตากร หมู่ที่ ๕ บ้านโจัด	เพื่อขุดลอกห้วยตา จรถที่มีสภาพพื้น แข็งไว้ใช้ใน การเกษตร	กว้าง ๒๐ เมตร ยาว ๓๐๐ เมตร ลึกเฉลี่ย ๑.๒๐ เมตร (ตามแบบ อบต. กำหนด)	-	๓๐๐,๐๐๐	-	๓๐๐,๐๐๐	-	ยาว ๒๐ เมตร ลึกเฉลี่ย ๑.๒๐ เมตร		กองช่าง

ที่	โครงการ	วัตถุประสงค์	เป้าหมาย (ผลผลิตของโครงการ)	งบประมาณ						ตัวชี้วัด (KPI)	ผลที่คาดว่าจะ ได้รับ	หน่วยงาน รับผิดชอบหลัก
				๒๕๖๖ (บาท)	๒๕๖๗ (บาท)	๒๕๖๘ (บาท)	๒๕๖๙ (บาท)	๒๕๗๐ (บาท)				
๙๒	โครงการชุดลอกหัวเบง หมู่ที่ ๖ บ้านโคกทะเล	เพื่อชุดลอกหัวเบงที่มีสภาพพื้นเงินไว้ใช้ในการเกษตร	กว้าง ๑๖ เมตร ยาว ๙๐๐ เมตร ลึกเฉลี่ย ๑.๕๐ เมตร (ตามแบบ อบต. กำหนด)	๗๕๐,๐๐๐	๗๕๐,๐๐๐	-	-	-	ยาว ๙๐๐ เมตร ลึกเฉลี่ย ๑.๕๐ เมตร	ประชาชนมีน้ำไว้ใช้เพื่อการเกษตร	กองช่าง	
๙๓	โครงการชุดลอกคลองแสมแสบ หมู่ที่ ๖ บ้านโคกทะเล	เพื่อชุดลอกแสมแสบที่มีสภาพพื้นเงินไว้ใช้ในการเกษตร	กว้าง ๑๘ เมตร ยาว ๕๘๐ เมตร ลึกเฉลี่ย ๑.๒๐ เมตร (ตามแบบ อบต. กำหนด)	-	๕๖๘,๐๐๐	๕๖๘,๐๐๐	-	-	-	-	-	
๙๔	โครงการชุดลอกหัวบุรี หมู่ที่ ๗ บ้านหนองกระด้ายตาย	เพื่อชุดลอกหัวบุรีที่มีสภาพพื้นเงินไว้ใช้ในการเกษตร	กว้าง ๔๐ เมตร ยาว ๒๕๐ เมตร ลึกเฉลี่ย ๔ เมตร (ตามแบบ อบต. กำหนด)	๑,๘๐๐,๐๐๐	๑,๘๐๐,๐๐๐	-	-	-	ยาว ๒๕๐ เมตร ลึกเฉลี่ย ๔ เมตร	ประชาชนมีน้ำไว้ใช้เพื่อการเกษตร	กองช่าง	
๙๕	โครงการชุดลอกอ่างเก็บน้ำคูขาด หมู่ที่ ๘ บ้านหินกอง	เพื่อชุดลอกอ่างเก็บน้ำคูขาดที่มีสภาพพื้นเงินไว้ใช้ในการเกษตร	กว้าง ๔๐๐ เมตร ยาว ๖๐๐ เมตร ลึกเฉลี่ย ๓ เมตร (ตามแบบ อบต. กำหนด)	๓๗,๖๕๗,๗๐๐	๓๗,๖๕๗,๗๐๐	-	-	-	ยาว ๔๐๐ เมตร ลึกเฉลี่ย ๓ เมตร	ประชาชนมีน้ำไว้ใช้เพื่อการเกษตร	กองช่าง	
๙๖	โครงการชุดลอกสระโพธิ์สะแก หมู่ที่ ๘ บ้านหินกอง	เพื่อชุดลอกสระโพธิ์สะแกที่มีสภาพพื้นเงินไว้ใช้ในการเกษตร	กว้าง ๑๐ เมตร ยาว ๑๐๐ เมตร ลึกเฉลี่ย ๔ เมตร (ตามแบบ อบต. กำหนด)	-	๒๐๐,๐๐๐	-	-	-	ยาว ๑๐๐ เมตร ลึกเฉลี่ย ๔ เมตร	ประชาชนมีน้ำไว้ใช้เพื่อการเกษตร	กองช่าง	

ที่	โครงการ	วัตถุประสงค์	เป้าหมาย (ผลผลิตของโครงการ)	งบประมาณ						หน่วยงาน รับผิดชอบหลัก	
				๒๕๖๖ (บาท)	๒๕๖๗ (บาท)	๒๕๖๘ (บาท)	๒๕๖๙ (บาท)	๒๕๗๐ (บาท)			
๙๗	โครงการก่อสร้างติดตั้งระบบ กรองน้ำประปา หมู่ที่ ๕ บ้านเจด	เพื่อปรับปรุงระบบ ประปาให้ดีขึ้น และ เพียงพอนในการ อุปโภคบริโภค	จำนวน ๑ ระบบ (ตามแบบ อบต. กำหนด)	๒๐,๐๐๐	-	-	-	-	จำนวน ๑ ระบบ	มีระบบประปา ที่ติดตั้งพออนุ การอุปโภค บริโภค	กองช่าง
๙๘	โครงการก่อสร้างติดตั้งระบบ กรองน้ำประปา หมู่ที่ ๘ บ้านหินกอง	เพื่อปรับปรุงระบบ ประปาให้ดีขึ้น และ เพียงพอนในการ อุปโภคบริโภค	จำนวน ๑ ระบบ (ตามแบบ อบต. กำหนด)	๑๐๐,๐๐๐	-	-	-	-	จำนวน ๑ ระบบ	มีระบบประปา ที่ติดตั้งพออนุ การอุปโภค บริโภค	กองช่าง
๙๙	โครงการปรับปรุงภูมิทัศน์รอบ อ่างเก็บน้ำคูขาด หมู่ที่ ๘ บ้านหินกอง	เพื่อปรับปรุงภูมิ ทัศน์อ่างเก็บน้ำคู ขาด ให้เหมาะสม และงามตายิ่งขึ้น	จำนวน ๑ งาน (ตามแบบ อบต.กำหนด)	๕,๑๐๐,๐๐๐	๕,๑๐๐,๐๐๐	๕,๑๐๐,๐๐๐	๕,๑๐๐,๐๐๐	๕,๑๐๐,๐๐๐	สภาพภูมิทัศน์ บริเวณ อ่าง เก็บน้ำคูขาด ดีขึ้น	เป็นแหล่ง ท่องเที่ยวสร้าง รายได้ให้ชุมชน	กองช่าง
๑๐๐	โครงการปรับปรุงภูมิทัศน์หน้า สำนักงาน อบต.ประจักษ์	เพื่อปรับปรุงภูมิ ทัศน์หน้าสำนักงาน อบต.ประจักษ์ ให้ เหมาะสมและงาม ตายิ่งขึ้น	ปรับปรุงภูมิทัศน์ (ปรับปรุงรั้ว ทาสีอาคาร ทาสีรั้ว ประตูต้นไม้ และ อื่นๆ) บริเวณ	๒๐๐,๐๐๐	๒๐๐,๐๐๐	๒๐๐,๐๐๐	๒๐๐,๐๐๐	๒๐๐,๐๐๐	สภาพภูมิทัศน์ บริเวณ อบต. ประจักษ์ ดีขึ้น	สภาพภูมิทัศน์ บริเวณ อบต. ประจักษ์ สะอาดสวยงาม และน่ามอง	กองช่าง
รวม	จำนวน ๑๐๐ โครงการ	-	-	๗๕,๖๐๕,๗๐๐	๘๔,๑๙๕,๗๐๐	๗๙,๓๙๖,๐๐๐	๗๙,๓๙๖,๐๐๐	๗๙,๓๙๖,๐๐๐	-	-	-

## รายละเอียดโครงการพัฒนา

แผนพัฒนาท้องถิ่น (พ.ศ.๒๕๖๖ - ๒๕๗๐)

องค์การบริหารส่วนตำบลประทีป อำเภอประโคนชัย จังหวัดบุรีรัมย์

- ก. ยุทธศาสตร์จังหวัดบุรีรัมย์ ที่ ๑. ด้านเศรษฐกิจ ๓. ด้านทรัพยากรและสิ่งแวดล้อม ๔. ด้านรักษาความมั่นคงและความสงบ
- ข. ยุทธศาสตร์การพัฒนาขององค์กรปกครองส่วนท้องถิ่นในเขตจังหวัด ที่ ๑. เมืองน่าอยู่และคุณภาพชีวิตที่ดี ๓. การพัฒนาเกษตรกรรมและอุตสาหกรรม

## ๑. ยุทธศาสตร์การพัฒนาด้านเมืองน่าอยู่

๑.๓ แผนงานการเกษตร

ที่	โครงการ	วัตถุประสงค์	เป้าหมาย (ผลผลิตของโครงการ)	งบประมาณ						ตัวชี้วัด (KPI)	ผลที่คาดว่าจะ ได้รับ	หน่วยงาน รับผิดชอบหลัก
				๒๕๖๖ (บาท)	๒๕๖๗ (บาท)	๒๕๖๘ (บาท)	๒๕๖๙ (บาท)	๒๕๗๐ (บาท)				
๑	โครงการปลูกต้นไม้มะลิ้มพระเกียรติ	เพื่อรักษาสภาพแวดล้อม	ที่สาธารณะทั้ง ๘ หมู่บ้าน	๑๐,๐๐๐	๑๐,๐๐๐	๑๐,๐๐๐	๑๐,๐๐๐	๑๐,๐๐๐	ทั้ง ๘ หมู่บ้าน	สภาพแวดล้อมดีขึ้น	สำนักปลัด	
๒	โครงการคลองสวยน้ำใสใส่ใจสิ่งแวดล้อม	เพื่อรักษาสภาพแวดล้อม	ดูแลรักษา ทำความสะอาด อ่างเก็บน้ำ สระน้ำ ห้วย คลอง ต่างๆ ในตำบล	๑๐,๐๐๐	๑๐,๐๐๐	๑๐,๐๐๐	๑๐,๐๐๐	๑๐,๐๐๐	ทั้ง ๘ หมู่บ้าน	สภาพแวดล้อมดีขึ้น	สำนักปลัด	
๓	โครงการเกษตรทฤษฎีใหม่ตามพระราชดำริ	เพื่อให้ประชาชนพึ่งตนเองโดยใช้ปรัชญาเศรษฐกิจพอเพียง	เกษตรกรทั้ง ๘ หมู่บ้าน	๑๐,๐๐๐	๑๐,๐๐๐	๑๐,๐๐๐	๑๐,๐๐๐	๑๐,๐๐๐	ทั้ง ๘ หมู่บ้าน	ชุมชนพึ่งตนเองได้	สำนักปลัด	
๔	โครงการพลังงานแสงอาทิตย์เพื่อการเกษตร	เพื่อให้ประชาชนมีพลังงานทางเลือกใช้ในการเกษตร	เกษตรกรทั้ง ๘ หมู่บ้าน	๕๐,๐๐๐	๕๐,๐๐๐	๕๐,๐๐๐	๕๐,๐๐๐	๕๐,๐๐๐	ทั้ง ๘ หมู่บ้าน	ประชาชนมีพลังงานทดแทนใช้ใน การเกษตรช่วยลด ต้นทุนในทำ การเกษตร	กองช่าง	

ที่	โครงการ	วัตถุประสงค์	เป้าหมาย (ผลผลิตของโครงการ)	งบประมาณ						ตัวชี้วัด (KPI)	ผลที่คาดว่าจะได้รับ	หน่วยงานรับผิดชอบหลัก
				๒๕๖๖ (บาท)	๒๕๖๗ (บาท)	๒๕๖๘ (บาท)	๒๕๖๙ (บาท)	๒๕๗๐ (บาท)	๒๕๗๑ (บาท)			
๕	โครงการอนุรักษ์พันธุกรรมพืชอันเนื่องมาจากพระราชดำริ	เพื่อรักษาสภาพแวดล้อม	ที่สาธารณะทั้ง ๘ หมู่บ้าน	๕๐,๐๐๐	๕๐,๐๐๐	๕๐,๐๐๐	๕๐,๐๐๐	๕๐,๐๐๐	๕๐,๐๐๐	ทั้ง ๘ หมู่บ้าน	สภาพแวดล้อมดีขึ้น	สำนักปลัด
๖	โครงการพัฒนาและส่งเสริมการบริหารจัดการน้ำในหมู่บ้านและเกษตรกรรมด้วยระบบธนาคารน้ำใต้ดิน	เพื่อให้ประชาชนมีพื้นที่เก็บน้ำไว้ใช้		๑๐๐,๐๐๐	๑๐๐,๐๐๐	๑๐๐,๐๐๐	๑๐๐,๐๐๐	๑๐๐,๐๐๐	๑๐๐,๐๐๐	ทั้ง ๘ หมู่บ้าน	ประชาชนมีน้ำไว้ใช้เพื่อการเกษตรและอุปโภคบริโภค	สำนักปลัด
๗	โครงการอนุรักษ์สิ่งแวดล้อมทางชีว	เพื่อรักษาสภาพแวดล้อม	ที่สาธารณะทั้ง ๘ หมู่บ้าน	๒๐,๐๐๐	๒๐,๐๐๐	๒๐,๐๐๐	๒๐,๐๐๐	๒๐,๐๐๐	๒๐,๐๐๐	ทั้ง ๘ หมู่บ้าน	สภาพแวดล้อมดีขึ้น	สำนักปลัด
๘	โครงการถ่ายทอดความรู้และเทคโนโลยีด้านการเกษตร	เพื่อเพิ่มพูนความรู้ให้แก่เกษตรกร	เกษตรกรทั้ง ๘ หมู่บ้าน	๒๐,๐๐๐	๒๐,๐๐๐	๒๐,๐๐๐	๒๐,๐๐๐	๒๐,๐๐๐	๒๐,๐๐๐	เกษตรกรทั้ง ๘ หมู่บ้าน	เกษตรกรมีความรู้เพิ่มผลผลิต ที่มีคุณภาพ	สำนักปลัด
๙	โครงการพัฒนาคุณภาพน้ำอุปโภคบริโภคตำบลระพีพัฒนา	เพื่อให้ได้น้ำสะอาด คุณภาพดี สำหรับประชาชนและการเกษตร	ที่สาธารณะทั้ง ๘ หมู่บ้าน	๕๐,๐๐๐	๕๐,๐๐๐	๕๐,๐๐๐	๕๐,๐๐๐	๕๐,๐๐๐	๕๐,๐๐๐	ทั้ง ๘ หมู่บ้าน	ประชาชนมีน้ำสะอาดใช้ในการเกษตร	สำนักปลัด
๑๐	ปลูกป่าทดแทน	เพื่อรักษาสภาพแวดล้อม	ที่สาธารณะทั้ง ๘ หมู่บ้าน	๕๐๐,๐๐๐	๕๐๐,๐๐๐	๕๐๐,๐๐๐	๕๐๐,๐๐๐	๕๐๐,๐๐๐	๕๐๐,๐๐๐	ทั้ง ๘ หมู่บ้าน	สภาพแวดล้อมดีขึ้น	สำนักปลัด
๑๑	อบรมเยาวชนรักษ์ป่า	เพื่อให้เยาวชนรู้จักประโยชน์ของป่าและรักษ์ป่า	ประชาชนทั้ง ๘ หมู่บ้าน	๒๕๐,๐๐๐	๒๕๐,๐๐๐	๒๕๐,๐๐๐	๒๕๐,๐๐๐	๒๕๐,๐๐๐	๒๕๐,๐๐๐	ทั้ง ๘ หมู่บ้าน	เกิดการเรียนรู้และปลูกป่ามากขึ้น	สำนักปลัด
รวม	จำนวน ๑๑ โครงการ	-	-	๑,๐๗๐,๐๐๐	๑,๐๗๐,๐๐๐	๑,๐๗๐,๐๐๐	๑,๐๗๐,๐๐๐	๑,๐๗๐,๐๐๐	๑,๐๗๐,๐๐๐	-	-	-



รายละเอียดโครงการพัฒนา

แผนพัฒนาท้องถิ่น (พ.ศ.๒๕๖๖ - ๒๕๗๐)

องค์การบริหารส่วนตำบลประจักษ์ อำเภอบรรพตพิสัย จังหวัดบุรีรัมย์

- ก. ยุทธศาสตร์จังหวัดบุรีรัมย์ ที่ ๑. ด้านเศรษฐกิจ ๓. ด้านทรัพยากรและสิ่งแวดล้อม ๔. ด้านรักษาความมั่นคงและความสงบ  
 ข. ยุทธศาสตร์การพัฒนาขององค์กรปกครองส่วนท้องถิ่นในเขตจังหวัด ที่ ๑. เมื่อนำอยู่และคุณภาพชีวิตที่ดี ๓. การพัฒนาเกษตรกรรมและอุตสาหกรรม

๑. ยุทธศาสตร์การพัฒนาบ้านเมืองน่าอยู่

๑.๔ แผนงานรักษาความสงบภายใน

ที่	โครงการ	วัตถุประสงค์	เป้าหมาย (ผลผลิตของโครงการ)	งบประมาณ					ตัวชี้วัด (KPI)	ผลที่คาดว่าจะได้รับ	หน่วยงาน รับผิดชอบ
				๒๕๖๖ (บาท)	๒๕๖๗ (บาท)	๒๕๖๘ (บาท)	๒๕๖๙ (บาท)	๒๕๗๐ (บาท)			
๑	โครงการท้องถิ่นไทยรวมใจลดอุบัติเหตุทางถนนเขตใต้ ออคราชัน	เพื่ออำนวยความสะดวกให้กับประชาชนในช่วงเทศกาล	ปีละ ๒ ครั้ง	๑๐,๐๐๐	๑๐,๐๐๐	๑๐,๐๐๐	๑๐,๐๐๐	๑๐,๐๐๐	ปีละ ๒ ครั้ง	ประชาชนได้รับความสะดวกในการใช้รถใช้ถนนในช่วงเทศกาล	สำนักงานปลัด
๒	โครงการเพิ่มพูนความรู้สาธารณสุขในชุมชน	เพื่อให้ประชาชนได้รู้เรื่องสาธารณสุขภัยเบื้องต้น	ประชาชนทั้ง ๘ หมู่บ้าน	๑๐,๐๐๐	๑๐,๐๐๐	๑๐,๐๐๐	๑๐,๐๐๐	๑๐,๐๐๐	ทั้ง ๘ หมู่บ้าน	ประชาชนได้ความรู้เรื่องสาธารณสุขภัย	สำนักงานปลัด
๓	โครงการฝึกอบรมหนูน้อยป้องกันภัย	เพื่อให้เด็กในตำบลได้รู้วิธีการป้องกันภัยต่างๆ	เด็กจำนวน ๑๐๐ คน	๒๐,๐๐๐	๒๐,๐๐๐	๒๐,๐๐๐	๒๐,๐๐๐	๒๐,๐๐๐	ปีละ ๑๐๐ คน	เด็กในตำบลมีความรู้เรื่องสาธารณสุขภัย	สำนักงานปลัด
๔	โครงการฝึกซ้อมแผนป้องกันและบรรเทาสาธารณภัย	เพื่อเตรียมความพร้อมเมื่อมีภัยเกิดขึ้น	งานป้องกันหน่วยงงานในเขตอำเภอบรรพตพิสัย	๒๐,๐๐๐	๒๐,๐๐๐	๒๐,๐๐๐	๒๐,๐๐๐	๒๐,๐๐๐	ปีละ ๑ ครั้ง	อปพร.มีความพร้อมเมื่อมีภัยเกิดขึ้น	สำนักงานปลัด
๕	โครงการฝึกอบรมชุดปฏิบัติการจิตอาสาภัยพิบัติประจำองค์กรปกครองส่วนท้องถิ่น	เพื่อให้ผู้เข้ารับการอบรมมีความรู้ความเข้าใจในการเป็นจิตอาสาภัยพิบัติ	พนักงานส่วนตำบล พนักงานจ้าง อพพร. ประชาชนทั่วไป	๕๐,๐๐๐	๕๐,๐๐๐	๕๐,๐๐๐	๕๐,๐๐๐	๕๐,๐๐๐	ปีละ ๕๐ คน	จิตอาสาที่มีความพร้อมมีมีเหตุเกิดขึ้น	สำนักงานปลัด

ที่	โครงการ	วัตถุประสงค์	เป้าหมาย (ผลผลิตของโครงการ)	งบประมาณ						ตัวชี้วัด (KPI)	ผลที่คาดว่าจะได้รับ	หน่วยงานรับผิดชอบหลัก
				๒๕๖๖ (บาท)	๒๕๖๗ (บาท)	๒๕๖๘ (บาท)	๒๕๖๙ (บาท)	๒๕๗๐ (บาท)	รวม			
๖	โครงการเสริมสร้างการรับรู้เยาวชนด้านการป้องกันและบรรเทาสาธารณภัย	เพื่อเตรียมความพร้อมเมื่อมีสาธารณภัยเกิดขึ้น	เยาวชนทั้ง ๘ หมู่บ้าน	๕๐,๐๐๐	๕๐,๐๐๐	๕๐,๐๐๐	๕๐,๐๐๐	๕๐,๐๐๐	๕๐,๐๐๐	ทั้งหมด ๘ หมู่บ้าน	เยาวชนมีความรู้ด้านป้องกันและบรรเทาสาธารณภัย	สำนักปลัด
๗	อุดหนุนอำเภอประโคนชัย โครงการฝึกซ้อมแผนป้องกันและบรรเทาสาธารณภัย	เพื่อเตรียมความพร้อมเมื่อมีสาธารณภัยเกิดขึ้น	อปท. ในเขตอำเภอประโคนชัย	๕,๐๐๐	๕,๐๐๐	๕,๐๐๐	๕,๐๐๐	๕,๐๐๐	๑๗ แห่ง	งานป้องกันมีความพร้อมเมื่อมีสาธารณภัยเกิดขึ้น	สำนักปลัด	
๘	อุดหนุนอำเภอประโคนชัย โครงการฝึกอบรมทวนและสวนสนามวัน อปพร.	เพื่อฝึกทวนทวน อปพร. ให้มีศักยภาพในการปฏิบัติหน้าที่	อปท. ในเขตอำเภอประโคนชัย	๑๐,๐๐๐	๑๐,๐๐๐	๑๐,๐๐๐	๑๐,๐๐๐	๑๐,๐๐๐	๑๗ แห่ง	อปพร. มีศักยภาพในการปฏิบัติหน้าที่มากขึ้น	สำนักปลัด	
๙	อุดหนุนศูนย์ปฏิบัติการร่วมในการช่วยเหลือประชาชนของ อปท. "สถานที่กลาง"	เพื่อเป็นสถานที่กลางในการรวบรวมข้อมูลปัญหาความต้องการของประชาชน	อปท. ในเขตอำเภอประโคนชัย	๑๒,๐๐๐	๑๒,๐๐๐	๑๒,๐๐๐	๑๒,๐๐๐	๑๒,๐๐๐	๑๗ แห่ง	มีสถานที่กลางในการรวบรวมข้อมูลปัญหาความต้องการ	สำนักปลัด	
รวม	จำนวน ๙ โครงการ	-	-	๑๘๗,๐๐๐	๑๘๗,๐๐๐	๑๘๗,๐๐๐	๑๘๗,๐๐๐	๑๘๗,๐๐๐	-	-	-	

รายละเอียดโครงการพัฒนา

แผนพัฒนาท้องถิ่น (พ.ศ.๒๕๖๖ - ๒๕๗๐)

องค์การบริหารส่วนตำบลประทีป อำเภอประโคนชัย จังหวัดบุรีรัมย์

- ก. ยุทธศาสตร์จังหวัดบุรีรัมย์ ที่ ๑. ด้านเศรษฐกิจ ๒. ด้านสังคมและคุณภาพชีวิต
- ข. ยุทธศาสตร์การพัฒนาขององค์กรปกครองส่วนท้องถิ่นในเขตจังหวัด ที่ ๑. เมืองน่าอยู่และคุณภาพชีวิตที่ดี
- ๒. ยุทธศาสตร์การพัฒนาด้านคุณภาพชีวิต

๒.๑ แผนงานสังคมสงเคราะห์

ที่	โครงการ	วัตถุประสงค์	เป้าหมาย (ผลผลิตของโครงการ)	งบประมาณ					ตัวชี้วัด (KPI)	ผลที่คาดว่าจะได้รับ	หน่วยงานรับผิดชอบหลัก
				๒๕๖๖ (บาท)	๒๕๖๗ (บาท)	๒๕๖๘ (บาท)	๒๕๖๙ (บาท)	๒๕๗๐ (บาท)			
๑	ออกเยี่ยมบ้านผู้สูงอายุผู้พิการและผู้ด้อยโอกาส	เพื่อสร้างขวัญกำลังใจและตรวจสุขภาพให้	ผู้สูงอายุ ผู้พิการ และผู้ด้อยโอกาสทั้ง ๘ หมู่บ้าน	๒๐,๐๐๐	๒๐,๐๐๐	๒๐,๐๐๐	๒๐,๐๐๐	๒๐,๐๐๐	ทั้ง ๘ หมู่บ้าน	สร้างขวัญกำลังใจและตรวจสุขภาพให้	กองสวัสดิการ
๒	ดูแล ห่วงใย ใส่ใจผู้สูงอายุ	เพื่อให้ผู้สูงอายุมีความเข้าใจในการดูแลสุขภาพและสิทธิประโยชน์ต่างๆ	ผู้สูงอายุทั้ง ๘ หมู่บ้าน	๓๐,๐๐๐	๓๐,๐๐๐	๓๐,๐๐๐	๓๐,๐๐๐	๓๐,๐๐๐	ผู้สูงอายุทั้ง ๘ หมู่บ้าน	ผู้สูงอายุมีความเข้าใจในการดูแลสุขภาพและสิทธิประโยชน์ต่างๆ	กองสวัสดิการ
๓	ป้องกันแก้ไขปัญหาโรคเอดส์	เพื่อให้ประชาชนมีความรู้ความเข้าใจเกี่ยวกับเอดส์	ประชาชนทั้ง ๘ หมู่บ้าน	๒๐,๐๐๐	๒๐,๐๐๐	๒๐,๐๐๐	๒๐,๐๐๐	๒๐,๐๐๐	ทั้ง ๘ หมู่	กลุ่มสตรีได้รับการพัฒนาศักยภาพดีขึ้น	กองสวัสดิการ
๔	ปรับปรุงซ่อมแซมที่อยู่อาศัยให้ผู้ด้อยโอกาส ผู้สูงอายุ ผู้พิการที่มีรายได้น้อย	เพื่อให้ผู้สูงอายุ ผู้พิการมีที่อยู่อาศัยที่ดีขึ้น	คัดเลือกผู้สูงอายุ ผู้พิการ และผู้ด้อยโอกาส ทั้ง ๘ หมู่บ้าน	๑๐๐,๐๐๐	๑๐๐,๐๐๐	๑๐๐,๐๐๐	๑๐๐,๐๐๐	๑๐๐,๐๐๐	ทั้ง ๘ หมู่	มีที่อยู่อาศัยที่ดีขึ้น	กองสวัสดิการ
๕	สืบสานประเพณีสงกรานต์และวันผู้สูงอายุ	เพื่อสืบสานประเพณีและจัดกิจกรรมให้กับผู้สูงอายุ	ผู้สูงอายุทั้ง ๘ หมู่บ้าน ผู้ด้อยโอกาสทั้ง ๘ หมู่บ้าน	๓๐,๐๐๐	๓๐,๐๐๐	๓๐,๐๐๐	๓๐,๐๐๐	๓๐,๐๐๐	ทั้ง ๘ หมู่	สืบสานประเพณีและจัดกิจกรรมร่วมกัน	กองสวัสดิการ

ที่	โครงการ	วัตถุประสงค์	เป้าหมาย (ผลผลิตของ โครงการ)	งบประมาณ						ตัวชี้วัด (KPI)	ผลที่คาดว่าจะได้รับ	หน่วยงานรับ ผิด ชอบหลัก
				๒๕๖๖ (บาท)	๒๕๖๗ (บาท)	๒๕๖๘ (บาท)	๒๕๖๙ (บาท)	๒๕๗๐ (บาท)	๒๕๗๑ (บาท)			
๖	อุดหนุนกิจกรรมการสาธารณสุข ให้แก่เหล่ากาชาดจังหวัด บุรีรัมย์	เพื่อช่วยเหลือ ประชาชนตามภารกิจ ของเหล่ากาชาด จังหวัดบุรีรัมย์	ประชาชนในเขตจังหวัด บุรีรัมย์ที่ประสบภัย ต่างๆ	๑๐,๐๐๐	๑๐,๐๐๐	๑๐,๐๐๐	๑๐,๐๐๐	๑๐,๐๐๐	๑๐,๐๐๐	๑ ปีงบประมาณ	ประชาชนที่ประสบ ภัยได้รับความ ช่วยเหลือบรรเทา ความเดือนร้อน	กองสวัสดิการ
รวม	จำนวน ๖ โครงการ	-	-	๒๑๐,๐๐๐	๒๑๐,๐๐๐	๒๑๐,๐๐๐	๒๑๐,๐๐๐	๒๑๐,๐๐๐	๒๑๐,๐๐๐	-	-	-

รายละเอียดโครงการพัฒนา

แผนพัฒนาท้องถิ่น (พ.ศ.๒๕๖๖ - ๒๕๗๐)

องค์การบริหารส่วนตำบลประโคนชัย อำเภอประโคนชัย จังหวัดบุรีรัมย์

ก. ยุทธศาสตร์จังหวัดบุรีรัมย์ ที่ ๑. ด้านเศรษฐกิจ ๒. ด้านสังคมและคุณภาพชีวิต

ข. ยุทธศาสตร์การพัฒนาขององค์กรปกครองส่วนท้องถิ่นในเขตจังหวัด ที่ ๑. เมืองน่าอยู่และคุณภาพชีวิตที่ดี

๒. ยุทธศาสตร์การพัฒนาด้านคุณภาพชีวิต

๒.๒ แผนงานสร้างความเข้มแข็งของชุมชน

ที่	โครงการ	วัตถุประสงค์	เป้าหมาย (ผลผลิตของโครงการ)	งบประมาณ					ตัวชี้วัด (KPI)	ผลที่คาดว่าจะได้รับ	หน่วยงานรับผิดชอบหลัก
				๒๕๖๖ (บาท)	๒๕๖๗ (บาท)	๒๕๖๘ (บาท)	๒๕๖๙ (บาท)	๒๕๗๐ (บาท)			
๑	ฝึกอบรมอาชีพ	เพื่อให้ประชาชนมีอาชีพ และมีรายได้เสริม	จัดอบรมกลุ่มอาชีพ ทั้ง ๘ หมู่บ้าน	๓๐,๐๐๐	๓๐,๐๐๐	๓๐,๐๐๐	๓๐,๐๐๐	๓๐,๐๐๐	ทั้ง ๘ หมู่บ้าน	ประชาชนมีอาชีพ เสริมและรายได้เสริม	กองสวัสดิการ
๒	แก้ไขปัญหาภัยจนแบบบูรณาการ	เพื่อพัฒนาคุณภาพชีวิตครัวเรือนยากจนให้สามารถพึ่งพาตนเองได้	คัดเลือกครัวเรือนที่ตกเกณฑ์ จปฐ.ทั้ง ๘ หมู่	๑๐,๐๐๐	๑๐,๐๐๐	๑๐,๐๐๐	๑๐,๐๐๐	๑๐,๐๐๐	ทั้ง ๘ หมู่บ้าน	ครัวเรือนที่ยากจนมี ชีวิตที่ดีขึ้น	กองสวัสดิการ
๓	ส่งเสริมการพัฒนาศักยภาพสตรี	เพื่อส่งเสริมและพัฒนาสตรีในด้านต่างๆ	กลุ่มสตรีทั้ง ๘ หมู่บ้าน	๒๐,๐๐๐	๒๐,๐๐๐	๒๐,๐๐๐	๒๐,๐๐๐	๒๐,๐๐๐	สตรีทั้ง ๘ หมู่	กลุ่มสตรีได้รับการ พัฒนาศักยภาพที่เพิ่มขึ้น	กองสวัสดิการ
๔	สตรีกับวิถีเศรษฐกิจพอเพียง	เพื่อให้สตรีมีความรู้ ความเข้าใจในปรัชญาของเศรษฐกิจพอเพียง	กลุ่มสตรีทั้ง ๘ หมู่บ้าน	๒๐,๐๐๐	๒๐,๐๐๐	๒๐,๐๐๐	๒๐,๐๐๐	๒๐,๐๐๐	สตรีทั้ง ๘ หมู่	กลุ่มสตรีเข้าใจ ปรัชญาเศรษฐกิจพอเพียงและนำไปปรับใช้ได้	กองสวัสดิการ
๕	จัดงานวันเยาวชน	เพื่อส่งเสริมให้เยาวชน มีความคิดสร้างสรรค์	เยาวชนทั้ง ๘ หมู่บ้าน	๓๐,๐๐๐	๓๐,๐๐๐	๓๐,๐๐๐	๓๐,๐๐๐	๓๐,๐๐๐	ทั้ง ๘ หมู่บ้าน	เยาวชนมีความคิดสร้างสรรค์	กองการศึกษา

ที่	โครงการ	วัตถุประสงค์	เป้าหมาย (ผลผลิตของโครงการ)	งบประมาณ						ตัวชี้วัด (KPI)	ผลที่คาดว่าจะได้รับ	หน่วยงานรับผิดชอบหลัก
				๒๕๖๖ (บาท)	๒๕๖๗ (บาท)	๒๕๖๘ (บาท)	๒๕๖๙ (บาท)	๒๕๗๐ (บาท)	รวม			
๖	โครงการก่อสร้างห้องน้ำสำหรับผู้พิการ	เพื่ออำนวยความสะดวกให้กับผู้พิการ	กว้าง ๒.๕๐ เมตร ยาว ๒.๕๐ เมตร (ตามแบบ อบต. กำหนด)	๖๐,๐๐๐	๖๐,๐๐๐	-	-	-	-	จำนวน ๑ งาน	ผู้พิการได้รับความสะดวกสบายและปลอดภัยขึ้น	กองสวัสดิการ
๗	โครงการก่อสร้างทางลาดสำหรับผู้พิการ	เพื่ออำนวยความสะดวกให้กับผู้พิการ	กว้าง ๐.๙๐ เมตร ยาว ๒ เมตร (ตามแบบ อบต. กำหนด)	๒๕,๐๐๐	๒๕,๐๐๐	-	-	-	-	จำนวน ๑ งาน	ผู้พิการได้รับความสะดวกสบายและปลอดภัยขึ้น	กองสวัสดิการ
๘	โครงการก่อสร้างที่จอดรถสำหรับผู้พิการ	เพื่ออำนวยความสะดวกให้กับผู้พิการ	กว้าง ๖ เมตร ยาว ๔.๕๐ เมตร หรือมีพื้นที่ไม่น้อยกว่า ๒๘.๘ ตร.ม.	๑๕,๐๐๐	๑๕,๐๐๐	-	-	-	-	จำนวน ๑ งาน	ผู้พิการได้รับความสะดวกสบายและปลอดภัยขึ้น	กองสวัสดิการ
๙	โครงการป้องกันและแก้ไขปัญหายาเสพติด	เพื่อป้องกันปัญหายาเสพติด	เด็กและเยาวชนในพื้นที่ตำบลประจักษ์	๑๐,๐๐๐	๑๐,๐๐๐	๑๐,๐๐๐	๑๐,๐๐๐	๑๐,๐๐๐	๑๐,๐๐๐	ระดับความสำเร็จ การป้องกัน แก้ไขปัญหายาเสพติด	ประชาชนมีความรู้ความเข้าใจเกี่ยวกับยาเสพติด	สำนักปลัด
๑๐	อุดหนุน อ.ประโคนชัย โครงการป้องกันและแก้ไขปัญหายาเสพติด	เพื่อให้ประชาชนรู้โทษของยาเสพติด	กลุ่มเสี่ยงและประชาชนในอำเภอประโคนชัย	๑๐,๐๐๐	๑๐,๐๐๐	๑๐,๐๐๐	๑๐,๐๐๐	๑๐,๐๐๐	๑๐,๐๐๐	ระดับความสำเร็จ การป้องกัน แก้ไขปัญหายาเสพติด	ประชาชนมีความรู้ความเข้าใจเกี่ยวกับยาเสพติด	สำนักปลัด
รวม	จำนวน ๑๐ โครงการ	-	-	๒๓๐,๐๐๐	๒๓๐,๐๐๐	๑๓๐,๐๐	๑๓๐,๐๐๐	๑๓๐,๐๐๐	๑๓๐,๐๐๐	-	-	-

รายละเอียดโครงการพัฒนา

แผนพัฒนาท้องถิ่น (พ.ศ.๒๕๖๖ - ๒๕๗๐)

องค์การบริหารส่วนตำบลประจักษ์ อำเภอบริหารกิจ จังหวัดบุรีรัมย์

- ก. ยุทธศาสตร์จังหวัดบุรีรัมย์ ที่ ๑. ด้านเศรษฐกิจ ๒. ด้านสังคมและคุณภาพชีวิต
- ข. ยุทธศาสตร์การพัฒนาขององค์กรปกครองส่วนท้องถิ่นในเขตจังหวัด ที่ ๑. เมืองน่าอยู่และคุณภาพชีวิตที่ดี
- ๒. ยุทธศาสตร์การพัฒนาในด้านคุณภาพชีวิต

๒.๓ แผนงานสาธารณสุข

ที่	โครงการ	วัตถุประสงค์	เป้าหมาย (ผลผลิตของโครงการ)	งบประมาณ					ตัวชี้วัด (KPI)	ผลที่คาดว่าจะได้รับ	หน่วยงานรับผิดชอบหลัก
				๒๕๖๖ (บาท)	๒๕๖๗ (บาท)	๒๕๖๘ (บาท)	๒๕๖๙ (บาท)	๒๕๗๐ (บาท)			
๑	โครงการรณรงค์และป้องกันโรคพิษสุนัขบ้า	เพื่อให้ประชาชนรู้จักป้องกันโรคพิษสุนัขบ้า	เพื่อให้ประชาชนมีความรู้เกี่ยวกับโรคพิษสุนัขบ้าและวิธีฉีดวัคซีนพิษสุนัขบ้า	๔๐,๐๐๐	๔๐,๐๐๐	๔๐,๐๐๐	๔๐,๐๐๐	๔๐,๐๐๐	ทั้ง ๘ หมู่บ้าน	ประชาชนมีความรู้เกี่ยวกับโรคพิษสุนัขบ้าและฉีดวัคซีนได้	สำนักปลัด
๒	โครงการรณรงค์และป้องกันโรคไข้เลือดออก	เพื่อให้ประชาชนรู้จักป้องกันโรคไข้เลือดออก	ทั้ง ๘ หมู่บ้าน	๔๐,๐๐๐	๔๐,๐๐๐	๔๐,๐๐๐	๔๐,๐๐๐	๔๐,๐๐๐	ทั้ง ๘ หมู่บ้าน	ประชาชนปลอดจากโรคไข้เลือดออก	สำนักปลัด
๓	โครงการหลังชุมชนเพื่อลดปัญหาขยะมูลฝอย	เพื่อให้ประชาชนรู้จักแยกขยะมูลฝอย	ประชาชนทั้ง ๘ หมู่บ้าน	๕๐,๐๐๐	๕๐,๐๐๐	๕๐,๐๐๐	๕๐,๐๐๐	๕๐,๐๐๐	ทั้ง ๘ หมู่บ้าน	ประชาชนรู้จักคัดแยกขยะมูลฝอย	สำนักปลัด
๔	จัดซื้อชุดเครื่องออกกำลังกาย	เพื่อให้ประชาชนมีสุขภาพที่ดีและแข็งแรง	ประชาชนทั้ง ๘ หมู่บ้าน	๓๐๐,๐๐๐	๓๐๐,๐๐๐	๓๐๐,๐๐๐	๓๐๐,๐๐๐	๓๐๐,๐๐๐	จำนวน ๑๐ ชุด	ประชาชนมีสุขภาพที่ดีและแข็งแรง	สำนักปลัด
๕	โครงการแก้ไขปัญหากรณีการระบาดขอโรคติดเชื้อไวรัสโคโรนา ๒๐๑๙ (COVID-๑๙) และโรคอื่นๆ	เพื่อแก้ไขควบคุมและป้องกันการแพร่ระบาดของไวรัสโคโรนา ๒๐๑๙ (COVID-๑๙) และโรคอื่นๆ	ประชาชนทั้ง ๘ หมู่บ้าน	๑๐๐,๐๐๐	๑๐๐,๐๐๐	๑๐๐,๐๐๐	๑๐๐,๐๐๐	๑๐๐,๐๐๐	ทั้ง ๘ หมู่บ้าน	ประชาชนได้รับการป้องกันและควบคุมโรคฯ	สำนักปลัด
๖	โครงการอบรมหมอบ้านในพระราชประสงค์	เพื่ออบรมให้ความรู้ประชาชนให้มีความรู้เรื่องการดูแลสุขภาพเบื้องต้น	ประชาชนทั้ง ๘ หมู่บ้าน	๒๐,๐๐๐	๒๐,๐๐๐	๒๐,๐๐๐	๒๐,๐๐๐	๒๐,๐๐๐	ปีละ ๕๐ คน	ประชาชนสามารถดูแลสุขภาพเบื้องต้นได้	สำนักปลัด

ที่	โครงการ	วัตถุประสงค์	เป้าหมาย (ผลผลิตของโครงการ)	งบประมาณ						ตัวชี้วัด (KPI)	ผลที่คาดว่าจะได้รับ	หน่วยงานรับผิดชอบหลัก
				๒๕๖๖ (บาท)	๒๕๖๗ (บาท)	๒๕๖๘ (บาท)	๒๕๖๙ (บาท)	๒๕๗๐ (บาท)				
๗	โครงการควบคุมโรคขาดสารไอโอดีน	เพื่อป้องกันและควบคุมโรคขาดสารไอโอดีน ประชาชนตำบล ประทับตู่	ประชาชนทั้ง ๘ หมู่บ้าน	๒๐,๐๐๐	๒๐,๐๐๐	๒๐,๐๐๐	๒๐,๐๐๐	๒๐,๐๐๐	ประชาชนตำบล ประทับตู่	ประชาชนมีสุขภาพสมบูรณ์แข็งแรง	สำนักปลัด	
๘	โครงการพัฒนาระบบสุขภาพใกล้โรงเรียนและชุมชน	เพื่อพัฒนาระบบสุขภาพประชาชนในตำบล ประทับตู่	ประชาชนทั้ง ๘ หมู่บ้าน โรงเรียนในพื้นที่ตำบล ประทับตู่	๒๐,๐๐๐	๒๐,๐๐๐	๒๐,๐๐๐	๒๐,๐๐๐	๒๐,๐๐๐	ประชาชนตำบล ประทับตู่	มีระบบสุขภาพใกล้โรงเรียนและชุมชน	สำนักปลัด	
๙	โครงการตรวจสุขภาพเคลื่อนที่	เพื่อตรวจสุขภาพประชาชนในตำบล ประทับตู่	ประชาชนทั้ง ๘ หมู่บ้าน	๒๐,๐๐๐	๒๐,๐๐๐	๒๐,๐๐๐	๒๐,๐๐๐	๒๐,๐๐๐	ประชาชนตำบล ประทับตู่	ประชาชนมีสุขภาพสมบูรณ์แข็งแรง	สำนักปลัด	
๑๐	อุดหนุนคณะกรรมการหมู่บ้าน สำหรับบริการดำเนินงานตามแนวทางโครงการพระราชดำริด้านสาธารณสุข	อุดหนุนกรรมการหมู่บ้านโครงการพระราชดำริด้านสาธารณสุข	คณะกรรมการหมู่บ้าน ประชาชนทั่วไป	๑๖๐,๐๐๐	๑๖๐,๐๐๐	๑๖๐,๐๐๐	๑๖๐,๐๐๐	๑๖๐,๐๐๐	ปีละ ๔๐๐ คน	ประชาชนสุขภาพลักษณะด้านสาธารณสุขดีขึ้น	สำนักปลัด	
๑๑	อุดหนุนกิจกรรมบริการสาธารณสุขมูลฐานของอาสาสมัครสาธารณสุขประจำหมู่บ้าน (อสม.)	อุดหนุนกิจกรรมบริการสาธารณสุขมูลฐานของอาสาสมัครสาธารณสุขประจำหมู่บ้าน (อสม.)	อสม. ประชาชนทั่วไป ทั้ง ๘ หมู่บ้าน	๖๐,๐๐๐	๖๐,๐๐๐	๖๐,๐๐๐	๖๐,๐๐๐	๖๐,๐๐๐	ปีละ ๔๐๐ คน	ประชาชนสุขภาพลักษณะด้านสาธารณสุขดีขึ้น	สำนักปลัด	
รวม	จำนวน ๑๑ โครงการ	-	-	๘๓๐,๐๐๐	๘๓๐,๐๐๐	๘๓๐,๐๐๐	๘๓๐,๐๐๐	๘๓๐,๐๐๐	-	-	-	



รายละเอียดโครงการพัฒนา

แผนพัฒนาท้องถิ่น (พ.ศ.๒๕๖๖ - ๒๕๗๐)

องค์การบริหารส่วนตำบลประทีป อำเภอประโคนชัย จังหวัดบุรีรัมย์

- ก. ยุทธศาสตร์จังหวัดบุรีรัมย์ ที่ ๑. ด้านเศรษฐกิจ ๒. ด้านสังคมและคุณภาพชีวิต  
 ข. ยุทธศาสตร์การพัฒนาขององค์กรปกครองส่วนท้องถิ่นในเขตจังหวัด ที่ ๑. เมื่อมองอยู่และคุณภาพชีวิตที่ดี ๒. การท่องเที่ยวและกีฬา  
 ๓. ยุทธศาสตร์การพัฒนาด้านการศึกษา ศาสนา และวัฒนธรรม

๓.๑ แผนงานการศึกษา

ที่	โครงการ	วัตถุประสงค์	เป้าหมาย (ผลผลิตของโครงการ)	งบประมาณ					ตัวชี้วัด (KPI)	ผลที่คาดว่าจะได้รับ	หน่วยงานรับผิดชอบหลัก
				๒๕๖๖ (บาท)	๒๕๖๗ (บาท)	๒๕๖๘ (บาท)	๒๕๖๙ (บาท)	๒๕๗๐ (บาท)			
๑.	โครงการอาหารเสริม(นม) สำหรับเด็ก	จัดหาอาหารเสริม (นม) สำหรับเด็ก	เด็กในศูนย์พัฒนาเด็กเล็กสังกัดองค์การบริหารส่วนตำบล ประทีปทุกคน	๙๖,๐๐๐	๙๖,๐๐๐	๙๖,๐๐๐	๙๖,๐๐๐	๙๖,๐๐๐	๑	เด็กได้รับอาหารเสริม (นม)ทุกคน	กองการศึกษา
๒.	อาหารเสริม (นม)นักเรียน โรงเรียนสังกัด สพฐ. ในเขต อบต.ประทีป	จัดหาอาหารเสริม (นม) สำหรับนักเรียนในโรงเรียนสังกัด สพฐ.	เด็กนักเรียนทุกคนได้ดื่มนม ที่มีคุณภาพ ครบทุกคน	๖๗๑,๐๐๐	๖๗๑,๐๐๐	๖๗๑,๐๐๐	๖๗๑,๐๐๐	๖๗๑,๐๐๐	จำนวน ๔ โรงเรียน	เด็กนักเรียนในโรงเรียนสังกัด สพฐ. ทุกคนได้ดื่มนม ที่สะอาด มีคุณภาพ	กองการศึกษา
๓.	อาหารกลางวันนักเรียน โรงเรียนสังกัด สพฐ. ในเขต อบต.ประทีป	อุดหนุนค่าอาหารกลางวันให้กับโรงเรียนสังกัด สพฐ. ทุกโรงเรียนในเขต อบต.ประทีป	โรงเรียนสังกัด สพฐ.ทุกโรงเรียนในเขต อบต. ได้รับเงินอุดหนุนค่าอาหารกลางวัน	๑,๔๗๐,๐๐๐	๑,๔๗๐,๐๐๐	๑,๔๗๐,๐๐๐	๑,๔๗๐,๐๐๐	๑,๔๗๐,๐๐๐	จำนวน ๔ โรงเรียน	โรงเรียนสังกัด สพฐ. ในเขต อบต. ได้รับเงินอุดหนุนค่าอาหารกลางวันครบทุกโรงเรียน	กองการศึกษา

ที่	โครงการ	วัตถุประสงค์	เป้าหมาย (ผลผลิตของโครงการ)	งบประมาณ						ตัวชี้วัด (KPI)	ผลที่คาดว่าจะได้รับ	หน่วยงานรับผิดชอบหลัก
				๒๕๖๖ (บาท)	๒๕๖๗ (บาท)	๒๕๖๘ (บาท)	๒๕๖๙ (บาท)	๒๕๗๐ (บาท)	รวม (บาท)			
๔.	โครงการส่งเสริมสุขอนามัยเด็กปฐมวัย (ช่องปากและฟัน)	เพื่อจัดหาวัสดุ อุปกรณ์ ในการดูแลรักษาช่องปากและฟัน	เด็กปฐมวัยทุกคนได้รับการส่งเสริม แก้ไข ปัญหาสุขภาพช่องปาก และฟัน	๕,๐๐๐	๕,๐๐๐	๕,๐๐๐	๕,๐๐๐	๕,๐๐๐	๕,๐๐๐	ศูนย์เด็ก ๒ แห่ง	เด็กปฐมวัยใน ศพต. สังกัด อบต. ประทับใจ ทุกคนมี สุขภาพช่องปากและ ฟันที่ดี	กองการศึกษา
๕.	โครงการสนับสนุนค่าใช้จ่าย ในการบริหารสถานศึกษา	เพื่อสนับสนุนค่าใช้จ่าย ให้กับศูนย์พัฒนาเด็ก เล็กในสังกัด อบต. ประทับใจ จำนวน ๒ แห่ง เป็นค่า ๑. ค่าอาหารกลางวัน ๒. ค่าจัดการเรียนการสอน ๓. ค่าหนังสือเรียน ๔. ค่าอุปกรณ์การเรียน ๕. ค่าเครื่องแบบนักเรียน ๖. ค่ากิจกรรมพัฒนา ผู้เรียน	ศูนย์พัฒนาเด็กเล็กใน สังกัด อบต. ประทับใจ ทั้ง ๒ แห่งได้รับเงิน สนับสนุนค่าใช้จ่าย ใน การบริหารสถานศึกษา	๓๙๘,๓๕๐	๓๙๘,๓๕๐	๓๙๘,๓๕๐	๓๙๘,๓๕๐	๓๙๘,๓๕๐	๓๙๘,๓๕๐	ศูนย์เด็ก ๒ แห่ง		กองการศึกษา

ที่	โครงการ	วัตถุประสงค์	เป้าหมาย (ผลผลิตของโครงการ)	งบประมาณ						ตัวชี้วัด (KPI)	ผลที่คาดว่าจะได้รับ	หน่วยงานรับผิดชอบหลัก
				๒๕๖๖ (บาท)	๒๕๖๗ (บาท)	๒๕๖๘ (บาท)	๒๕๖๙ (บาท)	๒๕๗๐ (บาท)				
๖	โครงการจัดทำสื่อและเทคนิควิธีสำหรับเด็กปฐมวัย	เพื่อเพิ่มศักยภาพบุคลากรให้มีความรู้ความสามารถในการจัดทำสื่อ	ครู ผู้ดูแลเด็กและบุคลากรทางการศึกษา	๕,๐๐๐	๕,๐๐๐	๕,๐๐๐	๕,๐๐๐	๕,๐๐๐	ศูนย์เด็ก ๒ แห่ง	บุคลากรมีความรู้ความสามารถในการผลิตและใช้สื่อเพิ่มมากขึ้นเด็กปฐมวัยได้รับประโยชน์จากการผลิตการสอน	ศพด./ กองการศึกษา	
๗	โครงการห้องเรียนส่งเสริมการเรียนรู้	เพื่อส่งเสริมให้เด็กมีหนังสือเพื่อการเรียนรู้ที่เพียงพอ	ห้องศูนย์สื่อมีหนังสือมีทานอย่างเพียงพอและมีมุมเสริมประสบการณ์เหมาะสมสำหรับเด็กปฐมวัย	๕,๐๐๐	๕,๐๐๐	๕,๐๐๐	๕,๐๐๐	๕,๐๐๐	ศูนย์เด็ก ๒ แห่ง	เด็กมีนิสัยรักการอ่านและมีใจในการรักหนังสือหลากหลาย	ศพด./ กองการศึกษา	
๘	โครงการวันเด็ก ศพด. สังกัด อบต.ประจักษ์	เพื่อส่งเสริมกระบวนการคิด การกล้าแสดงออก	เด็กปฐมวัยรู้จักเลือกที่จะแสดงออกในสิ่งที่เหมาะสมอย่างไม่เขินอาย	๘,๐๐๐	๘,๐๐๐	๘,๐๐๐	๘,๐๐๐	๘,๐๐๐	ศูนย์เด็ก ๒ แห่ง	เด็กปฐมวัยใน ศพด. กล้าคิดกล้าแสดงออกอย่างถูกต้องเหมาะสม	ศพด./ กองการศึกษา	
๙	โครงการจัดทรนอย	เพื่อส่งเสริมให้เด็กปฐมวัย เกิดกระบวนการคิดอย่างสร้างสรรค์ มีจินตนาการ	เด็กปฐมวัยมีกระบวนการ คิดอย่างสร้างสรรค์ มีจินตนาการ	๕,๐๐๐	๕,๐๐๐	๕,๐๐๐	๕,๐๐๐	๕,๐๐๐	ศูนย์เด็ก ๒ แห่ง	เด็กปฐมวัยมี กระบวนการคิดอย่างสร้างสรรค์ มีจินตนาการ	ศพด./ กองการศึกษา	
๑๐	โครงการส่งเสริมการฝึกสมาธิ	ส่งเสริมให้เด็กปฐมวัยมีสมาธิ สามารถเรียนรู้ได้ดียิ่งขึ้น	เด็กปฐมวัยสามารถเรียนรู้ได้ดียิ่งขึ้น	๑,๐๐๐	๑,๐๐๐	๑,๐๐๐	๑,๐๐๐	๑,๐๐๐	ศูนย์เด็ก ๒ แห่ง	เด็กปฐมวัยทุกคนสามารถเรียนรู้ได้ดียิ่งขึ้น	ศพด./ กองการศึกษา	

ที่	โครงการ	วัตถุประสงค์	เป้าหมาย (ผลผลิตของโครงการ)	งบประมาณ						ตัวชี้วัด (KPI)	ผลที่คาดว่าจะได้รับ	หน่วยงานรับผิดชอบหลัก
				๒๕๖๖ (บาท)	๒๕๖๗ (บาท)	๒๕๖๘ (บาท)	๒๕๖๙ (บาท)	๒๕๗๐ (บาท)				
๑๑	โครงการจัดซื้อสื่อการเรียนการสอน	เพื่อจัดซื้อสื่อการเรียนการสอนให้กับศูนย์พัฒนาเด็กเล็กสังกัด อบต.ประจักษ์ศิลปาคม ๒ แห่ง	ศูนย์พัฒนาเด็กเล็กสังกัด อบต.ประจักษ์ศิลปาคม เรียนการสอนอย่างเพียงพอ	๕,๐๐๐	๕,๐๐๐	๕,๐๐๐	๕,๐๐๐	๕,๐๐๐	ศูนย์เด็ก ๒ แห่ง	ศูนย์พัฒนาเด็กเล็กสังกัด อบต.ประจักษ์ศิลปาคม มีสื่อการเรียนการสอนอย่างเพียงพอ สอดคล้องกับแผนจัดประสบการณ์	ศพด./ กองการศึกษา	
๑๒	กิจกรรมไหว้ครู	ส่งเสริมให้เด็กปฐมวัยได้แสดงออกถึงความกตัญญูต่อครู สร้างจิตสำนึกที่ดี	เด็กปฐมวัยได้แสดงออกถึงความรักความกตัญญูต่อครู และบุพการี	๑,๐๐๐	๑,๐๐๐	๑,๐๐๐	๑,๐๐๐	๑,๐๐๐	ศูนย์เด็ก ๒ แห่ง	เด็กปฐมวัยได้แสดงออกถึงความรักความกตัญญูต่อครูและบุพการี	ศพด./ กองการศึกษา	
๑๓	โครงการศึกษาแหล่งเรียนรู้ในสถานศึกษา	เพื่อส่งเสริมกระบวนการเรียนรู้รอบตัวให้แก่เด็กปฐมวัยจากแหล่งเรียนรู้ภายนอกสถานศึกษา	เด็กปฐมวัยได้เรียนรู้ เกิดประสบการณ์ตรงจากสิ่งที่น่าสนใจ	๒๐,๐๐๐	๒๐,๐๐๐	๒๐,๐๐๐	๒๐,๐๐๐	๒๐,๐๐๐	ศูนย์เด็ก ๒ แห่ง	เด็กปฐมวัยมีความสนใจที่เรียนรู้ ได้รับประสบการณ์ตรงจากสิ่งที่น่าสนใจ	ศพด./ กองการศึกษา	
๑๔	โครงการป้องกันกรมน้ำในเด็กปฐมวัย	เด็กปฐมวัยได้เรียนรู้วิธีการป้องกันตัวและการหลีกเลี่ยงอันตรายจากกรมน้ำ	อัตราการเสียชีวิตของเด็กปฐมวัยจากสาเหตุการกรมน้ำเป็นศูนย์	๕,๐๐๐	๕,๐๐๐	๕,๐๐๐	๕,๐๐๐	๕,๐๐๐	ศูนย์เด็ก ๒ แห่ง	อัตราการเสียชีวิตของเด็กปฐมวัยจากสาเหตุการกรมน้ำเป็นศูนย์	ศพด./ กองการศึกษา	

ที่	โครงการ	วัตถุประสงค์	เป้าหมาย (ผลผลิตของโครงการ)	งบประมาณ					ตัวชี้วัด (KPI)	ผลที่คาดว่าจะได้รับ	หน่วยงานรับผิดชอบหลัก
				๒๕๖๖ (บาท)	๒๕๖๗ (บาท)	๒๕๖๘ (บาท)	๒๕๖๙ (บาท)	๒๕๗๐ (บาท)			
๑๕	โครงการชุมชนรักการอ่าน	เพื่อส่งเสริมให้ประชาชนรู้จักเลือกอ่านหนังสือที่ดีมีประโยชน์และมีนิสัยรักการอ่านใช้เวลาว่างให้เป็นประโยชน์	ประชาชนตำบลประตู่ภูมิ นิสัยรักการอ่านใช้เวลาว่างให้เป็นประโยชน์	๕,๐๐๐	๕,๐๐๐	๕,๐๐๐	๕,๐๐๐	๕,๐๐๐	ศูนย์เด็ก ๒ แห่ง	ประชาชนมีนิสัยรักการอ่าน รักการค้นคว้ามากขึ้นและใช้เวลาว่างให้เกิดประโยชน์	ศพด./ กองการศึกษา
๑๖	โครงการจัดทำแผนพัฒนาการศึกษา	เพื่อให้ศูนย์พัฒนาเด็กเล็กมีแผนพัฒนาการศึกษา ที่สอดคล้องกับความต้องการของประชาชนในท้องถิ่น	ศูนย์พัฒนาเด็กเล็กในสังกัด มีแผนพัฒนาการศึกษาครบทั้ง ๓ แผน ถูกต้องตามระเบียบ	๔,๐๐๐	๔,๐๐๐	๔,๐๐๐	๔,๐๐๐	๔,๐๐๐	ศูนย์เด็ก ๒ แห่ง	มีแผนพัฒนาการศึกษาที่สอดคล้องกับความต้องการของประชาชนในท้องถิ่น	ศพด./กอง การศึกษา
๑๗	โครงการประกันคุณภาพภายในสถานศึกษา	เพื่อพัฒนาระบบประกันคุณภาพภายในของศูนย์พัฒนาเด็กเล็กสังกัดกองการศึกษา บริหารส่วนตำบลประตู่	๑. ครู ผู้ดูแลเด็ก ตระหนักถึงความสำคัญของการประเมินตนเองและการประเมินคุณภาพภายในของศูนย์พัฒนาเด็กเล็ก ตามมาตรฐานที่กำหนด ๒. ผู้บริหาร ครูผู้ดูแลเด็ก และผู้เรียนมีคุณภาพตามมาตรฐานของศูนย์พัฒนาเด็กเล็กสังกัดกรมส่งเสริมการปกครองท้องถิ่น และมาตรฐานของ สผศ.	๒,๕๐๐	๒,๕๐๐	๒,๕๐๐	๒,๕๐๐	๒,๕๐๐	ศูนย์เด็ก ๒ แห่ง	๑. มีการเรียนได้รับการส่งเสริม และพัฒนาอย่างเต็มศักยภาพ ๒. ผู้บริหาร และครูผู้ดูแลเด็กผ่านการศึกษาประเมินมาตรฐาน ๓. ศูนย์พัฒนาเด็กเล็กสังกัดกองการศึกษา บริหารส่วนตำบลประตู่ผ่านการศึกษาประเมินมาตรฐาน ๔. ชุมชนและผู้มีส่วนเกี่ยวข้องมีความพึงพอใจผล	ศพด./กอง การศึกษา

ที่	โครงการ	วัตถุประสงค์	เป้าหมาย (ผลผลิตของโครงการ)	งบประมาณ					ตัวชี้วัด (KPI)	ผลที่คาดว่าจะได้รับ	หน่วยงานรับผิดชอบหลัก
				๒๕๖๖ (บาท)	๒๕๖๗ (บาท)	๒๕๖๘ (บาท)	๒๕๖๙ (บาท)	๒๕๗๐ (บาท)			
๑๘	โครงการพัฒนาหลักสูตรสถานศึกษา (ปฐมวัย)	๑. ประเมินคุณภาพภายในของศูนย์พัฒนาเด็กเล็กองค์การบริหารส่วนตำบล ประจักษ์ ตามกฎกระทรวงว่าด้วยระบบหลักเกณฑ์และวิธีประกันคุณภาพการศึกษา ๒. เพื่อพร้อมรับการประเมินคุณภาพภายนอก	ศูนย์พัฒนาเด็กเล็กกิ่งกุด อบต.ประจักษ์ จำนวน ๒ แห่ง	๒,๕๐๐	๒,๕๐๐	๒,๕๐๐	๒,๕๐๐	๒,๕๐๐	ศูนย์เด็ก ๒ แห่ง	๑. ศพต. มีการจัดทำ ประสบการณ์ที่เหมาะสม สอดคล้องกับ เป้าหมายการศึกษา ความต้องการของ ผู้เรียนและท้องถิ่น ๒. ศพต. ได้ปรับปรุง หลักสูตรหลักสูตร ปฐมวัย ตามความ เปลี่ยนแปลงทางด้าน วิชาการต่างๆ ทั้ง ทางด้านสังคม เศรษฐกิจและ เทคโนโลยี ๓. ครูผู้ดูแลเด็ก บุคลากร ผู้ปกครอง ชุมชนและผู้มีส่วน เกี่ยวข้อง มีความพึง พอใจ ต่อการ ดำเนินงานของศูนย์ พัฒนาเด็กเล็ก ดำเนินงานของศูนย์ พัฒนาเด็กเล็ก	กองการศึกษา/ ศพต.

ที่	โครงการ	วัตถุประสงค์	เป้าหมาย (ผลผลิตของโครงการ)	งบประมาณ					ตัวชี้วัด (KPI)	ผลที่คาดว่าจะได้รับ	หน่วยงานรับ ผิด ชอบหลัก
				๒๕๖๖ (บาท)	๒๕๖๗ (บาท)	๒๕๖๘ (บาท)	๒๕๖๙ (บาท)	๒๕๗๐ (บาท)			
๑๙	โครงการนิเทศการ จัดการเรียนรู้	๑. เพื่อกำกับ ติดตามให้ครู ผู้ดูแลเด็ก จัดกิจกรรมการเรียนการสอน บรรลุผลตาม จุดมุ่งหมายของหลักสูตร ๒. เพื่อสร้างความสัมพันธ์ และสร้างขวัญกำลังใจแก่ครู ผู้ดูแลเด็ก ทำให้เกิดความ เชื่อมั่นในในการจัดกิจกรรม การเรียนการสอน และ ปฏิบัติงานที่ได้รับมอบหมาย ๓. เพื่อให้เกิดความชัดเจน สามารถตรวจสอบผลการ ปฏิบัติงานได้	ศูนย์พัฒนาเด็กเล็กสังกัด อบต.ประจักษ์ศิลปาคม ๒ แห่ง	๒,๐๐๐ (บาท)	๒,๐๐๐ (บาท)	๒,๐๐๐ (บาท)	๒,๐๐๐ (บาท)	๒,๐๐๐ (บาท)	๒ แห่ง	๑. มีการ นิเทศ กำกับ ติดตาม การ บริหารงานวิชาการ และงานที่ได้รับ มอบหมาย อย่างน้อย เดือนละ ๑ ครั้ง ๒. ครูผู้ดูแลเด็ก และ บุคลากรทุกคน ได้รับ การส่งเสริมสนับสนุน และมีขวัญกำลังใจใน การปฏิบัติงานที่ ๓. ครูผู้ดูแลเด็ก ทุก คนจัดการเรียนการ สอนได้อย่างมี ประสิทธิภาพ	กองการศึกษา/ ศพด.
๒๐	โครงการประชุม ผู้ปกครอง	เพื่อเปิดโอกาสให้ผู้ปกครอง เด็กปฐมวัยได้มีส่วนร่วมให้ ข้อมูล ข้อเสนอแนะในการ พัฒนาการจัดการศึกษา สำหรับเด็กปฐมวัย	จัดประชุมผู้ปกครองปี การศึกษาละ ๒ ครั้ง	๔,๐๐๐ (บาท)	๔,๐๐๐ (บาท)	๔,๐๐๐ (บาท)	๔,๐๐๐ (บาท)	๔,๐๐๐ (บาท)	ศูนย์เด็ก ๒ แห่ง	ผู้ปกครองเข้าใจและ ให้ความร่วมมือในการ พัฒนาศักยภาพเด็ก ปฐมวัยและพัฒนา ศูนย์พัฒนาเด็กเล็ก อย่างมีคุณภาพ	ศพด./กอง การศึกษา

ที่	โครงการ	วัตถุประสงค์	เป้าหมาย (ผลผลิตของโครงการ)	งบประมาณ						ตัวชี้วัด (KPI)	ผลที่คาดว่าจะ ได้รับ	หน่วยงานรับ ผิด ชอบหลัก
				๒๕๖๖ (บาท)	๒๕๖๗ (บาท)	๒๕๖๘ (บาท)	๒๕๖๙ (บาท)	๒๕๗๐ (บาท)				
๒๑	โครงการก่อสร้างศูนย์พัฒนาเด็กเล็กบ้านปะทะตูปู	เพื่อก่อสร้างศูนย์พัฒนาเด็กเล็กบ้านปะทะตูปู จำนวน ๑ หลัง	มีอาคารศูนย์พัฒนาเด็กเล็ก มีความคงทนแข็งแรงสะอาด และปลอดภัย ได้มาตรฐาน	๑,๐๐๐,๐๐๐	๑,๐๐๐,๐๐๐	๑,๐๐๐,๐๐๐	๑,๐๐๐,๐๐๐	๑,๐๐๐,๐๐๐	จำนวน ๑ งาน	มีอาคารศูนย์พัฒนาเด็กเล็กที่มีความคงทนแข็งแรง สะอาดและปลอดภัยและได้มาตรฐาน	กองการศึกษา/ กองช่าง	
๒๒	โครงการกรมดินรอบศูนย์พัฒนาเด็กก่อนวัยเรียน บ้านกระต่ายตาย	เพื่อปรับปรุงดินบริเวณรอบอาคารศูนย์พัฒนาเด็กก่อนวัยเรียนบ้านกระต่ายตาย	พื้นดินรอบอาคารศูนย์พัฒนาเด็กก่อนวัยเรียนบ้านกระต่ายตาย มีระดับเดียวกัน มีความปลอดภัย	๖๐,๐๐๐	๖๐,๐๐๐	๖๐,๐๐๐	๖๐,๐๐๐	๖๐,๐๐๐	จำนวน ๑ งาน	พื้นดินรอบอาคารศูนย์พัฒนาเด็กก่อนวัยเรียนบ้านกระต่ายตาย มีระดับเดียวกัน มีความปลอดภัย	กองการศึกษา/ กองช่าง	
๒๓	โครงการปรับปรุงภูมิทัศน์ศูนย์พัฒนาเด็กก่อนวัยเรียนบ้านกระต่ายตาย	เพื่อให้ศูนย์พัฒนาเด็กก่อนวัยเรียนบ้านกระต่ายตายมีสภาพแวดล้อมที่ส่งเสริมการจัดการเรียนรู้ สะอาดปลอดภัย	ศูนย์พัฒนาเด็กก่อนวัยเรียนบ้านกระต่ายตายมีสภาพแวดล้อมที่ส่งเสริมการจัดการเรียนรู้ สะอาดปลอดภัย	๒๐,๐๐๐	-	-	-	-	สภาพภูมิทัศน์บริเวณศพด.บ้านกระต่ายตาย ดีขึ้น	ศูนย์พัฒนาเด็กก่อนวัยเรียนบ้านกระต่ายตายมีสภาพแวดล้อมที่ส่งเสริมการจัดการเรียนรู้ สะอาดปลอดภัย	กองการศึกษา/ กองช่าง	



ที่	โครงการ	วัตถุประสงค์	เป้าหมาย (ผลผลิตของโครงการ)	งบประมาณ						ตัวชี้วัด (KPI)	ผลที่คาดว่าจะได้รับ	หน่วยงานรับผิดชอบหลัก
				๒๕๖๖ (บาท)	๒๕๖๗ (บาท)	๒๕๖๘ (บาท)	๒๕๖๙ (บาท)	๒๕๗๐ (บาท)	รวม			
๒๔	โครงการก่อสร้างศาลาขยายศูนย์พัฒนาเด็กก่อนวัยเรียนบ้านกระต่าย ต่าย ต่าย	เพื่อให้ศูนย์พัฒนาเด็กก่อนวัยเรียนบ้านกระต่าย ต่าย ต่าย มีการจัดการขยะมูลฝอยที่ดี	ศูนย์พัฒนาเด็กก่อนวัยเรียน บ้านกระต่าย ต่าย ต่าย จัดการขยะมูลฝอยที่ดี	๓๐,๐๐๐	-	-	-	-	-	จำนวน ๑ งาน	ศูนย์พัฒนาเด็กก่อนวัยเรียนบ้านกระต่าย ต่าย ต่าย จัดการขยะมูลฝอยที่ดี	กองการศึกษา/ กองช่าง
๒๕	โครงการพัฒนาครู/ ผู้ดูแลเด็กของศูนย์พัฒนาเด็กเล็ก	เพื่อพัฒนาบุคลากรใหม่ทักษะ ความรู้ความสามารถในการปฏิบัติหน้าที่	ครู/ผู้ดูแลเด็ก บุคลากรทางการศึกษา	๓๐,๐๐๐	๓๐,๐๐๐	๓๐,๐๐๐	๓๐,๐๐๐	๓๐,๐๐๐	๓๐,๐๐๐	ครูผู้ดูแลเด็ก ๒ แห่ง	บุคลากรมีความรู้ และทักษะในการปฏิบัติหน้าที่เพิ่มขึ้น	กองการศึกษา/ ศพด.
๒๖	โครงการอบรมคอมพิวเตอร์บุคลากรทางการศึกษาศูนย์พัฒนาเด็กเล็ก	เพื่อเพิ่มศักยภาพบุคลากรให้มีความรู้ความสามารถในการใช้คอมพิวเตอร์พื้นฐาน	ครู/ผู้ดูแลเด็ก บุคลากรทางการศึกษา	๕,๐๐๐	๕,๐๐๐	๕,๐๐๐	๕,๐๐๐	๕,๐๐๐	๕,๐๐๐	ครูผู้ดูแลเด็ก ๒ แห่ง	ครูและบุคลากรทางการศึกษา มีความรู้ ความสามารถในการใช้คอมพิวเตอร์ได้เพิ่มขึ้น	กองการศึกษา/ ศพด.
รวม	จำนวน ๒๖ โครงการ	-	-	๓,๘๓๐,๗๕๐	๓,๘๕๐,๗๕๐	๓,๘๓๐,๗๕๐	๓,๘๑๐,๗๕๐	๓,๘๑๐,๗๕๐	๓,๘๑๐,๗๕๐	-	-	-

รายละเอียดโครงการพัฒนา

แผนพัฒนาท้องถิ่น (พ.ศ.๒๕๖๖ - ๒๕๗๐)

องค์การบริหารส่วนตำบลประจักษ์ อำเภอบรเวียง จังหวัดบุรีรัมย์

ก. ยุทธศาสตร์จังหวัดบุรีรัมย์ที่ ๒. ด้านสังคมและคุณภาพชีวิต

ข. ยุทธศาสตร์การพัฒนาขององค์กรปกครองส่วนท้องถิ่นในเขตจังหวัดที่ ๑. เมืองมาอยู่และคุณภาพชีวิตที่ดี ๒. การท่องเที่ยวและกีฬา

๓. ยุทธศาสตร์การพัฒนาด้านการศึกษา ศาสนา และวัฒนธรรม

๓.๒ แผนงานการศึกษา วัฒนธรรม และนันทนาการ

ที่	โครงการ	วัตถุประสงค์	เป้าหมาย (ผลผลิตของโครงการ)	งบประมาณ				ตัวชี้วัด (KPI)	ผลที่คาดว่าจะได้รับ	หน่วยงานรับผิดชอบหลัก
				๒๕๖๖ (บาท)	๒๕๖๗ (บาท)	๒๕๖๘ (บาท)	๒๕๗๐ (บาท)			
๑	โครงการอนุรักษ์ศิลปวัฒนธรรมและภูมิปัญญาท้องถิ่นศูนย์พัฒนาเด็กเล็กสังกัดองค์การบริหารส่วนตำบลประจักษ์	๑.เพื่อส่งเสริมให้เด็กปฐมวัยได้เรียนรู้ ซึมซับ และเกิดความรักภูมิใจในความเป็นท้องถิ่นของตน	เด็กปฐมวัยทุกคนในศูนย์พัฒนาเด็กเล็กได้เรียนรู้ภูมิปัญญาท้องถิ่น อย่างน้อยภาคเรียนละ ๑ ครั้ง	๓,๐๐๐	๓,๐๐๐	๓,๐๐๐	๓,๐๐๐	ศูนย์เด็ก ๒ แห่ง	เด็กปฐมวัยได้รับประสบการณ์จากภูมิปัญญาท้องถิ่นและแหล่งเรียนรู้ เกิดความรัก ความภาคภูมิใจต่อท้องถิ่น	ศพด./กองการศึกษา
๒	โครงการส่งเสริมวันสำคัญทางศาสนา	เพื่อส่งเสริมให้เด็กได้เรียนรู้ขนบธรรมเนียมประเพณีและร่วมกันอนุรักษ์สืบทอด	เด็กปฐมวัยทุกคนในศูนย์พัฒนาเด็กเล็กได้เรียนรู้ภูมิปัญญาท้องถิ่น	๓,๐๐๐	๓,๐๐๐	๓,๐๐๐	๓,๐๐๐	ศูนย์เด็ก ๒ แห่ง	เด็ก ครูและผู้ปกครองได้มีส่วนร่วมในกิจกรรมวันสำคัญทางศาสนาและร่วมสืบทอดอนุรักษ์ขนบธรรมเนียมประเพณี	ศพด./กองการศึกษา
๓	โครงการเสริมคุณธรรมจริยธรรม ศพด.ในสังกัด อบต.ประจักษ์	เพื่อส่งเสริมและปลูกฝังให้เด็กปฐมวัยมีคุณธรรมจริยธรรม	เด็กปฐมวัยศูนย์พัฒนาเด็กเล็กสังกัดองค์การบริหารส่วนตำบลประจักษ์	๓,๐๐๐	๓,๐๐๐	๓,๐๐๐	๓,๐๐๐	ศูนย์เด็ก ๒ แห่ง	เด็กมีคุณธรรมจริยธรรมนำไปปฏิบัติในชีวิตประจำวันได้	ศพด./กองการศึกษา

ที่	โครงการ	วัตถุประสงค์	เป้าหมาย (ผลผลิตของโครงการ)	งบประมาณ						ตัวชี้วัด (KPI)	ผลที่คาดว่าจะได้รับ	หน่วยงานรับผิดชอบหลัก
				๒๕๖๖ (บาท)	๒๕๖๗ (บาท)	๒๕๖๘ (บาท)	๒๕๖๙ (บาท)	๒๕๗๐ (บาท)	๒๕๗๑ (บาท)			
๔	งานบุญปลอดเหล้า ปลอดการพนัน	เพื่อส่งเสริมให้ประชาชนในตำบล ประทับ ลด ละ เลิก เลิกเสพติดและการพนัน	ประชาชนในพื้นที่ตำบล ประทับ	๕,๐๐๐	๕,๐๐๐	๕,๐๐๐	๕,๐๐๐	๕,๐๐๐	ประชาชนในตำบล ตำบล ประทับ	งานบุญปลอดเหล้า ชนิดในเขตตำบล ประทับปลอดเหล้า ปลอดการพนัน	กองการศึกษา	
๕	อุดหนุนประเพณีแห่เทียนพรรษา อำเภอประโคนชัย	เพื่ออุดหนุนประเพณีแห่เทียนพรรษา อำเภอประโคนชัย	จ่ายเงินอุดหนุนประเพณีแห่เทียนพรรษา อำเภอประโคนชัย ปีละ ๑ ครั้ง	๑๐,๐๐๐	๑๐,๐๐๐	๑๐,๐๐๐	๑๐,๐๐๐	๑๐,๐๐๐	๑ ปีงบประมาณ	จ่ายเงินอุดหนุน ประเพณีแห่เทียน พรรษา อำเภอประ โคนชัยได้ทันตาม ระยะเวลาที่กำหนด	กองการศึกษา	
๖	อุดหนุนโครงการจัดงานประเพณีขึ้นเขาพนมรุ้ง	เพื่อจ่ายเงินอุดหนุนโครงการจัดงานประเพณีขึ้นเขาพนมรุ้ง	เพื่อจ่ายเงินอุดหนุนโครงการจัดงานประเพณีขึ้นเขาพนมรุ้ง ปีละ ๑ ครั้ง	๑๐,๐๐๐	๑๐,๐๐๐	๑๐,๐๐๐	๑๐,๐๐๐	๑๐,๐๐๐	๑ ปีงบประมาณ	จ่ายเงินอุดหนุน โครงการจัดงาน ประเพณีขึ้นเขาพนม รุ้งได้ทันตาม ระยะเวลาที่กำหนด ถูกต้องตามระเบียบ	กองการศึกษา	
๗	ยกย่องเชิดชูเกียรติมอบใบประกาศเกียรติคุณบุคคลดีเด่นที่ประพฤติปฏิบัติตนให้เป็นแบบอย่างต่อสังคม	เพื่อยกย่องเชิดชูเกียรติมอบใบประกาศเกียรติคุณบุคคลดีเด่นที่ประพฤติปฏิบัติตนให้เป็นแบบอย่างต่อสังคม	ประชาชนในพื้นที่ตำบล ประทับ	๕,๐๐๐	๕,๐๐๐	๕,๐๐๐	๕,๐๐๐	๕,๐๐๐	ผลการ ประพฤติ ปฏิบัติตน	กลุ่มเป้าหมายได้รับ การยกย่องเชิดชู เกียรติมอบใบ ประกาศเกียรติคุณ บุคคลดีเด่นที่ ประพฤติปฏิบัติตนให้ เป็นแบบอย่างต่อ สังคม	กองการศึกษา	

ที่	โครงการ	วัตถุประสงค์	เป้าหมาย (ผลผลิตของโครงการ)	งบประมาณ						ตัวชี้วัด (KPI)	ผลที่คาดว่าจะได้รับ	หน่วยงานรับผิดชอบหลัก
				๒๕๖๖ (บาท)	๒๕๖๗ (บาท)	๒๕๖๘ (บาท)	๒๕๖๙ (บาท)	๒๕๗๐ (บาท)	รวม (บาท)			
๘	อุดหนุนประเพณีท่องเที่ยวปราสาทเมืองต่ำตามอารยธรรมขอม	เพื่อจ่ายเงินอุดหนุนประเพณีท่องเที่ยวปราสาทเมืองต่ำตามรอยอารยธรรมขอม	จ่ายเงินอุดหนุนประเพณีท่องเที่ยวปราสาทเมืองต่ำตามรอยอารยธรรมขอมตามระยะเวลาที่กำหนด ปีละ ๑ ครั้ง	๑๕,๐๐๐	๑๕,๐๐๐	๑๕,๐๐๐	๑๕,๐๐๐	๑๕,๐๐๐	๑๕,๐๐๐	๑	จ่ายเงินอุดหนุนประเพณีท่องเที่ยวปราสาทเมืองต่ำตามรอยอารยธรรมขอมตามระยะเวลาที่กำหนด ถูกต้องตามระเบียบ	กองการศึกษา
๙	โครงการจัดงานเทศกาลข้าวหอมมะลิ ปลาด้อมกุ้ง ชมทุ่งนกกประโคนชัย	เพื่ออนุรักษ์วัฒนธรรมประเพณีท้องถิ่น	ประชาชนในเขตพื้นที่และนักท่องเที่ยว	๘๐,๐๐๐	๘๐,๐๐๐	๘๐,๐๐๐	๘๐,๐๐๐	๘๐,๐๐๐	๑ ครั้ง	ประชาชนนักท่องเที่ยวได้รู้จักประเพณีท้องถิ่นอำเภอประโคนชัย	กองการศึกษา	
๑๐	อุดหนุนโครงการจัดงานเทศกาลข้าวหอมมะลิ ปลาด้อมกุ้ง ชมทุ่งนกกประโคนชัย	เพื่ออุดหนุนโครงการจัดงานเทศกาลข้าวหอมมะลิ ปลาด้อมกุ้ง ชมทุ่งนกกประโคนชัย	จ่ายเงินอุดหนุนโครงการจัดงานเทศกาลข้าวหอมมะลิ ปลาด้อมกุ้ง ชมทุ่งนกกประโคนชัย ปีละ ๑ ครั้ง	๓๐,๐๐๐	๓๐,๐๐๐	๓๐,๐๐๐	๓๐,๐๐๐	๓๐,๐๐๐	๑	จ่ายเงินอุดหนุนโครงการจัดงานเทศกาลข้าวหอมมะลิ ปลาด้อมกุ้ง ชมทุ่งนกกประโคนชัยได้ตามระยะเวลาที่กำหนด ถูกต้องตามระเบียบ	กองการศึกษา	
๑๑	พิธีทางศาสนา/งานรัฐพิธี	ส่งเสริมให้ประชาชนสืบทอดพิธีกรรมทางศาสนา	ประชาชนในเขตพื้นที่ตำบลประทีป	๕๐,๐๐๐	๕๐,๐๐๐	๕๐,๐๐๐	๕๐,๐๐๐	๕๐,๐๐๐	ทั้ง ๘ หมู่บ้าน	พิธีกรรมทางศาสนา รัฐพิธียังคงอยู่สืบไป	กองการศึกษา	

ที่	โครงการ	วัตถุประสงค์	เป้าหมาย (ผลผลิตของโครงการ)	งบประมาณ						ตัวชี้วัด (KPI)	ผลที่คาดว่าจะได้รับ	หน่วยงานรับผิดชอบหลัก
				๒๕๖๖ (บาท)	๒๕๖๗ (บาท)	๒๕๖๘ (บาท)	๒๕๖๙ (บาท)	๒๕๗๐ (บาท)	รวม (บาท)			
๑๒	อุดหนุนพิธีทางศาสนา/งานรัฐพิธี	เพื่ออุดหนุนพิธีทางศาสนา/งานรัฐพิธี	จ่ายเงินอุดหนุนพิธีทางศาสนา/งานรัฐพิธี	๑๐,๐๐๐	๑๐,๐๐๐	๑๐,๐๐๐	๑๐,๐๐๐	๑๐,๐๐๐	๑๐,๐๐๐	๑	จ่ายเงินอุดหนุนพิธีทางศาสนา/งานรัฐพิธีได้ทันตามกำหนดเวลาและถูกต้องตามระเบียบ	กองการศึกษา
๑๓	อุดหนุนโครงการแข่งขันกีฬา ซึ่งเกี่ยวข้องกับสมเด็จพระกนิษฐาธิราชเจ้า กรมสมเด็จพระเทพรัตนราชสุดาฯ สยามบรมราชกุมารี	เพื่ออุดหนุนโครงการแข่งขันกีฬา ซึ่งเกี่ยวข้องกับสมเด็จพระกนิษฐาธิราชเจ้า กรมสมเด็จพระเทพรัตนราชสุดาฯ สยามบรมราชกุมารี	จ่ายเงินอุดหนุนโครงการแข่งขันกีฬา ซึ่งเกี่ยวข้องกับสมเด็จพระกนิษฐาธิราชเจ้า กรมสมเด็จพระเทพรัตนราชสุดาฯ สยามบรมราชกุมารี ปีละ ๑ ครั้ง	๓๐,๐๐๐	๓๐,๐๐๐	๓๐,๐๐๐	๓๐,๐๐๐	๓๐,๐๐๐	๓๐,๐๐๐	๑	จ่ายเงินอุดหนุนโครงการแข่งขันกีฬา ซึ่งเกี่ยวข้องกับสมเด็จพระกนิษฐาธิราชเจ้า กรมสมเด็จพระเทพรัตนราชสุดาฯ สยามบรมราชกุมารี ได้ทันตามระยะเวลาที่กำหนด ถูกต้องตามระเบียบ	กองการศึกษา/ กองคลัง
๑๔	อุดหนุนโครงการแข่งขันฟุตบอลประเพณีจังหวัดบุรีรัมย์ ซึ่งเกี่ยวข้องกับพระบาทสมเด็จพระปรเมนทรมหาอานันทมหิดล พระอัฐมรามาธิบดินทร	เพื่อจ่ายอุดหนุนโครงการแข่งขันฟุตบอลประเพณีจังหวัดบุรีรัมย์ ซึ่งเกี่ยวข้องกับพระบาทสมเด็จพระปรเมนทรมหาอานันทมหิดล พระอัฐมรามาธิบดินทร	จ่ายเงินอุดหนุนโครงการแข่งขันฟุตบอลประเพณีจังหวัดบุรีรัมย์ ซึ่งเกี่ยวข้องกับพระบาทสมเด็จพระปรเมนทรมหาอานันทมหิดล พระอัฐมรามาธิบดินทร	๑๕,๐๐๐	๑๕,๐๐๐	๑๕,๐๐๐	๑๕,๐๐๐	๑๕,๐๐๐	๑๕,๐๐๐	๑	จ่ายเงินอุดหนุนโครงการแข่งขันฟุตบอลประเพณีจังหวัดบุรีรัมย์ ซึ่งเกี่ยวข้องกับพระบาทสมเด็จพระปรเมนทรมหาอานันทมหิดล พระอัฐมรามาธิบดินทร	กองการศึกษา/ กองคลัง

ที่	โครงการ	วัตถุประสงค์	เป้าหมาย (ผลผลิตของ โครงการ)	งบประมาณ					ตัวชี้วัด (KPI)	ผลที่คาดว่าจะได้รับ	หน่วยงานรับ ผิด ชอบหลัก
				๒๕๖๖ (บาท)	๒๕๖๗ (บาท)	๒๕๖๘ (บาท)	๒๕๖๙ (บาท)	๒๕๗๐ (บาท)			
๑๕	โครงการจัดการแข่งขันกีฬาชิงถ้วยพระราชทานสมเด็จพระกนิษฐาธิราชเจ้า กรมสมเด็จพระเทพรัตนราชสุดาฯ สยามบรมราชกุมารี	เพื่อส่งเสริมการเล่นกีฬา และการออกกำลังกาย	ส่งเสริมกีฬาเข้าร่วมการแข่งขันกีฬาชิงถ้วยพระราชทานสมเด็จพระกนิษฐาธิราชเจ้า กรมสมเด็จพระเทพรัตนราชสุดาฯ สยามบรมราชกุมารี อย่างน้อย ๑ ทีม	๙๐,๐๐๐	๙๐,๐๐๐	๙๐,๐๐๐	๙๐,๐๐๐	๙๐,๐๐๐	๑ ปีงบประมาณ	ประชาชนมีการเล่นกีฬาและออกกำลังกายอย่างต่อเนื่องสม่ำเสมอ	กองการศึกษา
๑๖	โครงการแข่งขันกีฬาต้านยาเสพติด ประทับบูเกมส์	ส่งเสริมให้ประชาชนได้เล่นกีฬาและออกกำลังกายอย่างต่อเนื่อง	จัดการแข่งขันกีฬาต้านยาเสพติด ประทับบูเกมส์ ปีละ ๑ ครั้ง	๑๕๐,๐๐๐	๑๕๐,๐๐๐	๑๕๐,๐๐๐	๑๕๐,๐๐๐	๑๕๐,๐๐๐	ทั้ง ๘ หมู่บ้าน	ประชาชนได้เล่นกีฬาและออกกำลังกายอย่างต่อเนื่อง	กองการศึกษา
รวม	จำนวน ๑๖ โครงการ	-	-	๕๐๙,๐๐๐	๕๐๙,๐๐๐	๕๐๙,๐๐๐	๕๐๙,๐๐๐	๕๐๙,๐๐๐	-	-	-

รายละเอียดโครงการพัฒนา

แผนพัฒนาท้องถิ่น (พ.ศ.๒๕๖๖ - ๒๕๗๐)

องค์การบริหารส่วนตำบลประจักษ์ อำเภอบริหารโคกสูง จังหวัดบุรีรัมย์

ก. ยุทธศาสตร์จังหวัดบุรีรัมย์ ที่ ๒. ด้านสังคมและคุณภาพชีวิต

ข. ยุทธศาสตร์การพัฒนาขององค์กรปกครองส่วนท้องถิ่นในเขตจังหวัด ที่ ๑. เมืองน่าอยู่และคุณภาพชีวิตที่ดี ๔. การพัฒนาขีดสมรรถนะองค์กร

๔. ยุทธศาสตร์การพัฒนาด้านการเมืองการบริหารองค์กร

๔.๑ แผนงานบริหารทั่วไป

ที่	โครงการ	วัตถุประสงค์	เป้าหมาย (ผลผลิตของโครงการ)	งบประมาณ					ตัวชี้วัด (KPI)	ผลที่คาดว่าจะได้รับ	หน่วยงานรับผิดชอบ
				๒๕๖๖ (บาท)	๒๕๖๗ (บาท)	๒๕๖๘ (บาท)	๒๕๖๙ (บาท)	๒๕๗๐ (บาท)			
๑	ฝึกอบรมคุณธรรมจริยธรรม พัฒนาบุคลากร	เพื่อให้ผู้บริหารพนักงาน และสมาชิก อบต.มี คุณธรรม	ผู้บริหาร พนักงาน และ สมาชิก อบต.	๑๐,๐๐๐	๑๐,๐๐๐	๑๐,๐๐๐	๑๐,๐๐๐	๑๐,๐๐๐	๕๐ คน	ผู้บริหาร พนักงาน และ ส.อบต. มีคุณธรรม	สำนักปลัด
๒	โครงการอบรมเพิ่มพูนประสิทธิภาพของบุคลากร	เพื่อให้ผู้บริหารพนักงาน สมาชิก อบต.มีทักษะ ความรู้มาพัฒนาตำบล	ผู้บริหาร พนักงาน และ สมาชิก อบต.	๓๐๐,๐๐๐	๓๐๐,๐๐๐	๓๐๐,๐๐๐	๓๐๐,๐๐๐	๓๐๐,๐๐๐	๖๐ คน	ผู้บริหาร พนักงาน และ ส.อบต.มีความรู้ มาพัฒนาตำบล	สำนักปลัด
๓	โครงการประชุมประชาคม จัดทำแผนพัฒนาท้องถิ่น	เพื่อรับทราบปัญหา ความต้องการของ ประชาชน	ทั้ง ๘ หมู่บ้าน	๑๐,๐๐๐	๑๐,๐๐๐	๑๐,๐๐๐	๑๐,๐๐๐	๑๐,๐๐๐	๘ หมู่บ้าน	ทราบปัญหา ความ ต้องการของ ประชาชน	สำนักปลัด
๔	โครงการสำรวจความพึงพอใจ ประชาชนต่อการให้บริการ ของ อบต.	เพื่อสำรวจความพึงพอใจในการบริการของ อบต.	ประชาชนทั้ง ๘ หมู่บ้าน	๑๕,๐๐๐	๑๕,๐๐๐	๑๕,๐๐๐	๑๕,๐๐๐	๑๕,๐๐๐	๙๐๐ คน	ทราบปัญหาในการ ให้บริการประชาชน	สำนักปลัด

ที่	โครงการ	วัตถุประสงค์	เป้าหมาย (ผลผลิตของโครงการ)	งบประมาณ						ตัวชี้วัด (KPI)	ผลที่คาดว่าจะได้รับ	หน่วยงานรับผิดชอบหลัก
				๒๕๖๖ (บาท)	๒๕๖๗ (บาท)	๒๕๖๘ (บาท)	๒๕๖๙ (บาท)	๒๕๗๐ (บาท)	รวม (บาท)			
๕	โครงการค่าใช้จ่ายสำหรับการเลือกตั้ง (กรณีครบวาระ แทนตำแหน่งว่าง คณะกรรมการการเลือกตั้ง ให้มีการเลือกตั้งใหม่และกรณีอื่นๆ)	เพื่อเลือกตั้งใหม่ไปบริหาร อบต. และรองรับกิจกรรมการเลือกตั้งต่างๆ	ผู้มีสิทธิเลือกตั้งทั้ง ๘ หมู่	๑๕๐,๐๐๐	๑๕๐,๐๐๐	๑๕๐,๐๐๐	๑๕๐,๐๐๐	๑๕๐,๐๐๐	๑๕๐,๐๐๐	ทั้ง 8 หมู่บ้าน	ได้ตัวแทนไปบริหาร อบต.	สำนักปลัด
๖	โครงการต่อต้านการทุจริตคอร์รัปชัน	เพื่อสร้างจิตสำนึกต่อหน้าที่ มุ่งปฏิบัติงานให้บริการประชาชนได้อย่างมีประสิทธิภาพ	ผู้บริหาร พนักงาน และสมาชิก อบต.	๒๐,๐๐๐	๒๐,๐๐๐	๒๐,๐๐๐	๒๐,๐๐๐	๒๐,๐๐๐	ร้อยละความพึงพอใจของประชาชน	อบต. บริการประชาชนอย่างมีประสิทธิภาพ	สำนักปลัด	
๗	โครงการปรับปรุงแผนที่ภาษีและทะเบียนทรัพย์สิน	เพื่อให้การจัดเก็บภาษีมียระบบที่แน่นอนและสามารถตรวจสอบได้	พื้นที่ในตำบลประทีป	๑๕๐,๐๐๐	๑๕๐,๐๐๐	๑๕๐,๐๐๐	๑๕๐,๐๐๐	๑๕๐,๐๐๐	พื้นที่ทั้ง 8 หมู่บ้าน	การจัดเก็บภาษีมีระบบที่แน่นอนและสามารถตรวจสอบได้	กองคลัง	
๘	อุดหนุนการดำเนินงานศูนย์รวมข้อมูลข่าวสาร การจัดซื้อจัดจ้างของหน่วยราชการส่วนท้องถิ่น อำเภอประโคนชัย	เพื่อปรับปรุงศูนย์รวมข้อมูลข่าวสารการจัดซื้อจัดจ้างเงินเขตอำเภอประโคนชัย	อปท. ในเขตอำเภอประโคนชัย	๑๒,๐๐๐	๑๒,๐๐๐	๑๒,๐๐๐	๑๒,๐๐๐	๑๒,๐๐๐	๑ ปีงบประมาณ	ประชาชนได้รับรู้ข้อมูลข่าวสารการจัดซื้อจัดจ้างในเขตอำเภอประโคนชัย	สำนักปลัด	
รวม	จำนวน ๘ โครงการ	-	-	๖๖๗,๐๐๐	๖๖๗,๐๐๐	๖๖๗,๐๐๐	๖๖๗,๐๐๐	๖๖๗,๐๐๐	-	-	-	-



รายละเอียดโครงการพัฒนา

แผนพัฒนาท้องถิ่น (พ.ศ.๒๕๖๖ - ๒๕๗๐)

องค์การบริหารส่วนตำบลประทัญญ อำเภอประโคนชัย จังหวัดบุรีรัมย์

ก. ยุทธศาสตร์จังหวัดบุรีรัมย์ ที่ ๒. ด้านสังคมและคุณภาพชีวิต

ข. ยุทธศาสตร์การพัฒนาขององค์กรปกครองส่วนท้องถิ่นในเขตจังหวัด ที่ ๑. เมืองน่าอยู่และคุณภาพชีวิตที่ดี

๔. ยุทธศาสตร์การพัฒนาด้านการเมืองการบริหารองค์กร

๔.๒ แผนงานงบกลาง

๔. การพัฒนาขีดสมรรถนะองค์กร

ที่	โครงการ	วัตถุประสงค์	เป้าหมาย (ผลผลิตของโครงการ)	งบประมาณ						ตัวชี้วัด (KPI)	ผลที่คาดว่าจะได้รับ	หน่วยงานรับผิดชอบหลัก
				๒๕๖๖ (บาท)	๒๕๖๗ (บาท)	๒๕๖๘ (บาท)	๒๕๖๙ (บาท)	๒๕๗๐ (บาท)	งบรวม			
๑	เงินสมทบกองทุนประกันสังคม	เพื่อจ่ายเป็นเงินสมทบเข้ากองทุนประกันสังคมของพนักงานจ้าง	พนักงานจ้างใน อบต. ประตัญญ	๑๐๐,๐๐๐	๑๐๐,๐๐๐	๑๐๐,๐๐๐	๑๐๐,๐๐๐	๑๐๐,๐๐๐	๑๐๐,๐๐๐	๑	พนักงานได้รับสวัสดิการ	สำนักงานปลัด
๒	เงินสมทบกองทุนหลักประกันสุขภาพในระดับท้องถิ่น	เพื่อสร้างเสริมสมรรถนะสุขภาพของประชาชน	ทั้ง ๘ หมู่บ้าน	๓๐,๐๐๐	๓๐,๐๐๐	๓๐,๐๐๐	๓๐,๐๐๐	๓๐,๐๐๐	๓๐,๐๐๐	๑	ประชาชนมีสุขภาพร่างกายแข็งแรง	สำนักงานปลัด
๓	เงินสำรองจ่าย	เพื่อจ่ายในกรณีที่ไม่สามารถคาดการณ์ได้ เช่น อุทกภัยวาตภัย อัคคีภัยและภัยอื่นๆ	ผู้ประสบภัยทั้ง ๘ หมู่บ้าน	๓๐๐,๐๐๐	๓๐๐,๐๐๐	๓๐๐,๐๐๐	๓๐๐,๐๐๐	๓๐๐,๐๐๐	๓๐๐,๐๐๐	๑	ช่วยบรรเทาความเดือดร้อนให้แก่ผู้ประสบภัย	สำนักงานปลัด
๔	เงินสมทบกองทุนบ้านหนึ่งบ้านอยู่ข้าราชการส่วนท้องถิ่น	เพื่อจ่ายเป็นเงินสมทบเข้ากองทุนบ้านหนึ่งบ้านอยู่ข้าราชการส่วนท้องถิ่น	ข้าราชการส่วนท้องถิ่น อบต. ประตัญญ	๒๐๐,๐๐๐	๒๐๐,๐๐๐	๒๐๐,๐๐๐	๒๐๐,๐๐๐	๒๐๐,๐๐๐	๒๐๐,๐๐๐	๑	ข้าราชการได้รับบำเหน็จบำนาญ	สำนักงานปลัด

ที่	โครงการ	วัตถุประสงค์	เป้าหมาย (ผลผลิตของโครงการ)	งบประมาณ						ตัวชี้วัด (KPI)	ผลที่คาดว่าจะได้รับ	หน่วยงานรับผิดชอบหลัก		
				๒๕๖๖ (บาท)	๒๕๖๗ (บาท)	๒๕๖๘ (บาท)	๒๕๖๙ (บาท)	๒๕๗๐ (บาท)	รวม (บาท)					
๕	เงินสนับสนุนการดำเนินงานของกองทุนสวัสดิการชุมชน	เพื่อสนับสนุนภาคีดำเนินงานกิจกรรมของกองทุน	ทั้ง ๘ หมู่บ้าน	๕๐,๐๐๐	๕๐,๐๐๐	๕๐,๐๐๐	๕๐,๐๐๐	๕๐,๐๐๐	๕๐,๐๐๐	๒๕๗๐ (บาท)	๕๐,๐๐๐	๑	กิจกรรมกองทุนสวัสดิการมีประสิทธิภาพ	กองสวัสดิการ
๖	เบี้ยยังชีพผู้สูงอายุ	เพื่อบรรเทาความเดือดร้อนให้แก่ผู้สูงอายุ	ผู้สูงอายุทั้ง ๘ หมู่บ้าน	๕,๙๘๒,๐๐๐	๕,๙๘๒,๐๐๐	๕,๙๘๒,๐๐๐	๕,๙๘๒,๐๐๐	๕,๙๘๒,๐๐๐	๕,๙๘๒,๐๐๐	๒๕๗๐ (บาท)	๕,๙๘๒,๐๐๐	๑	ช่วยบรรเทาความเดือดร้อนให้แก่ผู้สูงอายุ	กองสวัสดิการ
๗	เบี้ยยังชีพคนพิการ	เพื่อบรรเทาความเดือดร้อนให้แก่ผู้พิการ	ผู้พิการทั้ง ๘ หมู่บ้าน	๒,๕๓๙,๒๐๐	๒,๕๓๙,๒๐๐	๒,๕๓๙,๒๐๐	๒,๕๓๙,๒๐๐	๒,๕๓๙,๒๐๐	๒,๕๓๙,๒๐๐	๒๕๗๐ (บาท)	๒,๕๓๙,๒๐๐	๑	ช่วยบรรเทาความเดือดร้อนให้แก่คนพิการ	กองสวัสดิการ
๘	เบี้ยยังชีพผู้ป่วยโรคเอดส์	เพื่อบรรเทาความเดือดร้อนให้แก่ผู้ป่วยโรคเอดส์	ผู้ป่วยโรคเอดส์ทั้ง ๘ หมู่บ้าน	๑๒๐,๐๐๐	๑๒๐,๐๐๐	๑๒๐,๐๐๐	๑๒๐,๐๐๐	๑๒๐,๐๐๐	๑๒๐,๐๐๐	๒๕๗๐ (บาท)	๑๒๐,๐๐๐	๑	ช่วยบรรเทาความเดือดร้อนให้แก่ผู้ป่วยเอดส์	กองสวัสดิการ
รวม	จำนวน ๘ โครงการ			๙,๓๕๓,๒๐๐	๙,๓๕๓,๒๐๐	๙,๓๕๓,๒๐๐	๙,๓๕๓,๒๐๐	๙,๓๕๓,๒๐๐	๙,๓๕๓,๒๐๐	๒๕๗๐ (บาท)	๙,๓๕๓,๒๐๐	-		

รายละเอียดโครงการพัฒนา  
ที่นำมาจากแผนพัฒนาหมู่บ้านและแผนชุมชน  
(พ.ศ.๒๕๖๖ - ๒๕๗๐)

- ก. ยุทธศาสตร์จังหวัดบุรีรัมย์ ที่ ๑. ด้านเศรษฐกิจ ๓. ด้านทรัพยากรและสิ่งแวดล้อม ๔. ด้านรักษาความมั่นคงและความสงบ  
ข. ยุทธศาสตร์การพัฒนาขององค์กรปกครองส่วนท้องถิ่นในเขตจังหวัด ที่ ๑. เมืองน่าอยู่และคุณภาพชีวิตที่ดี ๓. การพัฒนาเกษตรกรรมและอุตสาหกรรม  
๑. ยุทธศาสตร์การพัฒนาตำบลบ้านเมืองน่าอยู่

ที่	โครงการ	วัตถุประสงค์	เป้าหมาย (ผลผลิตของโครงการ)	งบประมาณ					ตัวชี้วัด (KPI)	ผลที่คาดว่าจะได้รับ	ที่มาของโครงการ	หน่วยงานรับผิดชอบหลัก
				๒๕๖๖ (บาท)	๒๕๖๗ (บาท)	๒๕๖๘ (บาท)	๒๕๖๙ (บาท)	๒๕๗๐ (บาท)				
๑	โครงการขยายเขตไฟฟ้าเพื่อการเกษตร หมู่ที่ ๑ บ้านปะทะต้น	เพื่อให้มีไฟฟ้าใช้สำหรับการอยู่อาศัยและการเกษตร	ระยะทางยาว ๒๐๐ เมตร	๕๐,๐๐๐	๕๐,๐๐๐	๕๐,๐๐๐	๕๐,๐๐๐	๕๐,๐๐๐	ระยะทางยาว ๒๐๐ เมตร	ประชาชนมีไฟฟ้าใช้สำหรับที่อยู่อาศัยและการเกษตร	แผนพัฒนาหมู่บ้าน หมู่ที่ ๑	กองช่าง
๒	โครงการติดตั้งโคมไฟส่องสาธารณะ หมู่ที่ ๒ บ้านโคกสัมพันธ์	เพื่อเพิ่มแสงสว่างตามเส้นทางสาธารณะและภายในหมู่บ้าน	ติดตั้งไฟส่องสว่าง ระยะทางยาว ๓๐๐ เมตร จำนวน ๔ จุด	๕๐,๐๐๐	๕๐,๐๐๐				ระยะทางยาว ๓๐๐ เมตร	มีไฟส่องสว่างตามเส้นทางและในหมู่บ้าน	แผนพัฒนาหมู่บ้าน หมู่ที่ ๒	กองช่าง
๓	โครงการติดตั้งกล่องวงจรปิดตามหมู่บ้าน หมู่ที่ ๒ บ้านโคกสัมพันธ์	เพื่อเพิ่มความปลอดภัยในชุมชน	ทั้งหมดหมู่บ้าน				๑๐๐,๐๐๐		ความปลอดภัยในชุมชน	ประชาชนใช้ชีวิตได้อย่างปลอดภัย	แผนพัฒนาหมู่บ้าน หมู่ที่ ๒	กองช่าง
๔	โครงการชุดลอกคลองตาม หมู่ที่ ๒ บ้านโคกสัมพันธ์	เพื่อชุดลอกคลองตามจำนวนที่มีสภาพดินเป็นโคลน ใช้ในการเกษตร	กว้าง ๒๐ เมตร ยาว ๕๐๐ เมตร ลึกเฉลี่ย ๑.๕๐ เมตร (ตามแบบ อบต. กำหนด)	๕๒๐,๐๐๐	๕๒๐,๐๐๐				ยาว ๕๐๐ เมตร ลึกเฉลี่ย ๑.๕๐ เมตร	ประชาชนมีน้ำไว้ใช้เพื่อการเกษตร	แผนพัฒนาหมู่บ้าน หมู่ที่ ๒	กองช่าง

ที่	โครงการ	วัตถุประสงค์	เป้าหมาย (ผลผลิตของโครงการ)	งบประมาณ						ตัวชี้วัด (KPI)	ผลที่คาดว่าจะได้รับ	ที่มาของโครงการ	หน่วยงานรับผิดชอบหลัก
				๒๕๖๖ (บาท)	๒๕๖๗ (บาท)	๒๕๖๘ (บาท)	๒๕๖๙ (บาท)	๒๕๗๐ (บาท)					
๕	โครงการขยายเขตไฟฟ้าแรงต่ำ หมู่ที่ ๓ บ้านหัวตะแบก (ขอยืมอ่าง)	เพื่อให้มีไฟฟ้าใช้สำหรับกรอยู่อาศัย และการเกษตร	ขยายไฟฟ้า สาธารณะ ระยะทาง ๘๐ เมตร	๑๘,๐๐๐						ระยะทาง ๘๐ เมตร	ประชาชนมีไฟฟ้าใช้สำหรับที่อยู่อาศัยและการเกษตร	แผนพัฒนาหมู่บ้าน หมู่ที่ ๓	กองช่าง
๖	โครงการขยายเขตไฟฟ้าแรงต่ำ หมู่ที่ ๓ บ้านหัวตะแบก (ขอยืมพันซ์)	เพื่อให้มีไฟฟ้าใช้สำหรับกรอยู่อาศัย และการเกษตร	ขยายไฟฟ้า สาธารณะ ระยะทาง ๕๐ เมตร		๑๓,๐๐๐	๑๓,๐๐๐				ระยะทาง ๕๐ เมตร	ประชาชนมีไฟฟ้าใช้สำหรับที่อยู่อาศัยและการเกษตร	แผนพัฒนาหมู่บ้าน หมู่ที่ ๓	กองช่าง
๗	โครงการก่อสร้างลานกีฬา หมู่ ๓ บ้านหัวตะแบก	เพื่อส่งเสริมให้เยาวชนเล่นกีฬา	จำนวน ๑ แห่ง (ตามแบบ อบต. กำหนด)					๔๕๐,๐๐๐		จำนวน ๑ แห่ง	เยาวชนสุขภาพร่างกายแข็งแรง ห่างไกลยาเสพติด	แผนพัฒนาหมู่บ้าน หมู่ที่ ๓	กองช่าง
๘	โครงการปรับปรุงภูมิทัศน์รอบอ่างเก็บน้ำบ้านหัวตะแบก	เพื่อปรับปรุงภูมิทัศน์รอบอ่างเก็บน้ำให้ดูสะอาด สวยงามขึ้น	ก่อสร้าง คสล. รอบอ่างเก็บน้ำ (ตามแบบ อบต. กำหนด)		๖,๐๗๐,๐๐๐	๖,๐๗๐,๐๐๐				จำนวน ๑ งาน	เป็นแหล่งท่องเที่ยวเพิ่มรายได้ให้ประชาชน	แผนพัฒนาหมู่บ้าน หมู่ที่ ๓	กองช่าง
๙	โครงการปรับปรุงภูมิทัศน์สะพาน	เพื่อปรับปรุงภูมิทัศน์สะพานให้ดูสะอาด สวยงามขึ้น	จำนวน ๑ งาน		๔๕๐,๐๐๐					จำนวน ๑ งาน	ทำให้สะพานดูสะอาด สวยงามขึ้น	แผนพัฒนาหมู่บ้าน หมู่ที่ ๔	กองช่าง

ที่	โครงการ	วัตถุประสงค์	เป้าหมาย (ผลผลิตของโครงการ)	งบประมาณ						ตัวชี้วัด (KPI)	ผลที่คาดว่าจะได้รับ	ที่มาของโครงการ	หน่วยงานรับผิดชอบหลัก
				๒๕๖๖ (บาท)	๒๕๖๗ (บาท)	๒๕๖๘ (บาท)	๒๕๖๙ (บาท)	๒๕๗๐ (บาท)					
๑๐	โครงการก่อสร้างถนน คสล. หมู่ที่ ๔ บ้านกระสัง (ขอยนายมน)	เพื่อให้มีถนนลาดยาง สะดวกและปลอดภัยขึ้น	กว้าง ๒.๕๐ ม. ยาว ๕๐ ม. หนา ๐.๑๕ ม. หรือมีพื้นที่ไม่น้อยกว่า ๑๒๕ ตร.ม. (ตามแบบ อบต. กำหนด)				๒๑,๐๐๐	๒๑,๐๐๐	ยาว ๕๐ ม.	เพื่อให้มีถนนลาดยางและปลอดภัยขึ้น	แผนพัฒนาหมู่บ้าน หมู่ที่ ๔	กองช่าง	
๑๑	โครงการก่อสร้างถนนดิน หมู่ที่ ๔ บ้านกระสัง (ขอยตาครือ)	เพื่อให้มีถนนลาดยาง สะดวกและปลอดภัยขึ้น	กว้าง ๔ ม. ยาว ๑๐๐ ม. สูงเฉลี่ย ๑ ม. (ตามแบบ อบต. กำหนด)			๒๖,๐๐๐	๒๖,๐๐๐	ยาว ๑๐๐ ม.	เพื่อให้มีถนนลาดยางและปลอดภัยขึ้น	แผนพัฒนาหมู่บ้าน หมู่ที่ ๔	กองช่าง		
๑๒	โครงการขอยไฟฟ้าแรงต่ำ (ไปนายนวมัคคี) หมู่ที่ ๔ บ้านกระสัง	เพื่อให้มีไฟฟ้าใช้ สำหรับการอยู่อาศัย และการเกษตร	ขยายไฟฟ้า สาธารณะ ระยะทาง ๔๐๐ เมตร	๓๐,๐๐๐	๓๐,๐๐๐	๓๐,๐๐๐		ระยะทาง ๔๐๐ เมตร	ประชาชนมีไฟฟ้าใช้สำหรับที่อยู่อาศัยและ การเกษตร	แผนพัฒนาหมู่บ้าน หมู่ที่ ๔	กองช่าง		

ที่	โครงการ	วัตถุประสงค์	เป้าหมาย (ผลผลิตของโครงการ)	งบประมาณ					ตัวชี้วัด (KPI)	ผลที่คาดว่าจะได้รับ	ที่มาของโครงการ	หน่วยงานรับผิดชอบหลัก
				๒๕๖๖ (บาท)	๒๕๖๗ (บาท)	๒๕๖๘ (บาท)	๒๕๖๙ (บาท)	๒๕๗๐ (บาท)				
๑๓	โครงการขยายไฟฟ้าแรงต่ำ (บ้านหนองจาม) หมู่ที่ ๔ บ้านกระสัง	เพื่อให้มีไฟฟ้าใช้สำหรับบริการอยู่อาศัยและการเกษตร	ขยายไฟฟ้าสาธารณะ ระยะทาง ๘๐๐ เมตร	๑๕๐,๐๐๐	๑๕๐,๐๐๐				ระยะทาง ๘๐๐ เมตร	แผนพัฒนาหมู่บ้าน หมู่ที่ ๔	กองช่าง	
๑๔	โครงการก่อสร้างลานกีฬา หมู่ ๕ บ้านโจด	เพื่อส่งเสริมเยาวชนประชาชนให้เล่นกีฬาออกกำลังกาย	กว้าง ๓๐ เมตร ยาว ๖๗ เมตร หนา ๐.๑๒ เมตร		๘๕๐,๐๐๐	๘๕๐,๐๐๐			สุขภาพร่างกายประชาชน	แผนพัฒนาหมู่บ้าน หมู่ที่ ๕	กองช่าง	
๑๕	โครงการก่อสร้างถนนคสล. หมู่ที่ ๕ บ้านโจด (ขอยสามัคคี)	เพื่อให้มีถนนสัญจรสะดวกและปลอดภัยขึ้น	กว้าง ๓ เมตร ยาว ๗๒ เมตร หนา ๐.๑๕ เมตร หรือมีพื้นที่ไม่น้อยกว่า ๒๑๖ ตร.ม. (ตามแบบ อบต.กำหนด)			๑๐๕,๐๐๐	๑๐๕,๐๐๐	ยาว ๗๒ เมตร	มีถนนสัญจรสะดวกและปลอดภัย	แผนพัฒนาหมู่บ้าน หมู่ที่ ๕	กองช่าง	
๑๖	โครงการก่อสร้างถนนหินคลุก หมู่ที่ ๕ บ้านโจด (ขอยราษฎรบ้านา เอ็นมาก - บ้านนายแปลง แก้วประโคน)	เพื่อให้มีถนนสัญจรสะดวกและปลอดภัยขึ้น	กว้าง ๓ เมตร ยาว ๓๐๐ เมตร หนา ๐.๑๕ เมตร (ตามแบบ อบต.กำหนด)	๘๘,๐๐๐	๘๘,๐๐๐			ยาว ๓๐๐ เมตร	มีถนนสัญจรสะดวกและปลอดภัย	แผนพัฒนาหมู่บ้าน หมู่ที่ ๕	กองช่าง	
๑๗	โครงการก่อสร้างถนนคสล. หมู่ที่ ๕ บ้านโจด (ขอยพลังอุทิศ)	เพื่อให้มีถนนสัญจรสะดวกและปลอดภัยขึ้น	กว้าง ๓ เมตร ยาว ๑๙๐ เมตร หนา ๐.๑๕ เมตรหรือมีพื้นที่ไม่น้อยกว่า ๕๗๐ ตร.ม. (ตามแบบ อบต.กำหนด)				๒๘๐,๐๐๐	ยาว ๑๙๐ เมตร	มีถนนสัญจรสะดวกและปลอดภัย	แผนพัฒนาหมู่บ้าน หมู่ที่ ๕	กองช่าง	

ที่	โครงการ	วัตถุประสงค์	เป้าหมาย (ผลผลิตของโครงการ)	งบประมาณ					ตัวชี้วัด (KPI)	ผลที่คาดว่าจะได้รับ	ที่มาของโครงการ	หน่วยงานรับผิดชอบหลัก
				๒๕๖๖ (บาท)	๒๕๖๗ (บาท)	๒๕๖๘ (บาท)	๒๕๖๙ (บาท)	๒๕๗๐ (บาท)				
๑๘	โครงการก่อสร้างรางระบายน้ำพร้อมบ่ัก หมู่ที่ ๖ บ้านโคกเกลือ (ขอยรัมย์)	เพื่อให้มีระบบระบายน้ำที่ดีและมีมาตรฐาน	ท่อ คลส. ขนาด Ø ๐.๔๐ เมตร ความยาว ๒ ซ้ำงๆละ ๑๓๓ เมตร (ตามแบบ อบต.กัทนด)	๒๒๐,๐๐๐	๒๒๐,๐๐๐				ยาว ๒๖๖ เมตร	แผนพัฒนาหมู่บ้าน หมู่ที่ ๖	กองช่าง	
๑๙	โครงการก่อสร้างรางระบายน้ำพร้อมบ่ัก หมู่ที่ ๖ บ้านโคกเกลือ (ขอยนงเขา)	เพื่อให้มีระบบระบายน้ำที่ดีและมีมาตรฐาน	ท่อ คลส. ขนาด Ø ๔๐ เมตร ความยาว ๒ ซ้ำงๆละ ๑๓๐ เมตร (ตามแบบ อบต.กัทนด)	๒๐๘,๐๐๐	๒๐๘,๐๐๐				ยาว ๒๖๐ เมตร	แผนพัฒนาหมู่บ้าน หมู่ที่ ๖	กองช่าง	
๒๐	โครงการก่อสร้างสถานีไฟฟ้า หมู่ที่ ๖ บ้านโคกเกลือ	เพื่อส่งเสริมให้เยาวชนเล่นกีฬา	จำนวน ๑ แห่ง (ตามแบบ อบต.กัทนด)		๕๕๐,๐๐๐				จำนวน ๑ แห่ง	แผนพัฒนาหมู่บ้าน หมู่ที่ ๖	กองช่าง	
๒๑	โครงการขยายไฟฟ้าแรงต่ำ หมู่ที่ ๖ บ้านโคกเกลือ (ขอยรัมย์)	เพื่อให้มีไฟฟ้าใช้สำหรับอยู่อาศัยและการเกษตร	ระยะทางยาว ๕๕ เมตร				๑๓,๐๐๐	๑๓,๐๐๐	ยาว ๕๕ เมตร	แผนพัฒนาหมู่บ้าน หมู่ที่ ๖	กองช่าง	
๒๒	โครงการขุดเจาะบ่อบาดลเพื่อการเกษตรพร้อมแผงโซล่าเซลล์ หมู่ที่ ๖ บ้านโคกเกลือ	เพื่อประชาชนทำการเกษตร	จำนวน ๒ ระบบ				๕๐๐,๐๐๐	๕๐๐,๐๐๐	บิลละ ๑ ระบบ	แผนพัฒนาหมู่บ้าน หมู่ที่ ๖	กองช่าง	

ที่	โครงการ	วัตถุประสงค์	เป้าหมาย (ผลผลิตของโครงการ)	งบประมาณ					ตัวชี้วัด (KPI)	ผลที่คาดว่าจะได้รับ	ที่มาของโครงการ	หน่วยงานรับผิดชอบหลัก
				๒๕๖๖ (บาท)	๒๕๖๗ (บาท)	๒๕๖๘ (บาท)	๒๕๖๙ (บาท)	๒๕๗๐ (บาท)				
๒๓	โครงการวางท่อเมนประปา หมู่ที่ ๗ บ้านกระต่ายตาย	เพื่อขยายท่อเมนประปาให้แก่อำเภอ น้ำให้เพียงพอ	วางท่อเมนขนาด ๑๒ นิ้ว ยาว ๑๕๐๐ ม (ตามแบบ อบต.กำแพง)	๑๖,๐๐๐	๑๖,๐๐๐	๑๖,๐๐๐			ยาว ๑๕๐๐ ม.	แผนพัฒนาหมู่บ้าน หมู่ที่ ๗	กองช่าง	
๒๔	โครงการก่อสร้างถนน คสล. หมู่ที่ ๘ บ้านหินกอง ฮอยสระโธ๊ะสะแก (ช่วงที่ ๑ จากถนนทางหลวงชนบท บร.๒๐๐๔ - สระโธ๊ะสะแก)	เพื่อให้มีถนนสัญจรสะดวกและปลอดภัยขึ้น	กว้าง ๓.๕๐ เมตร ยาว ๓๐๐ เมตร หนา ๐.๑๕ เมตรหรือ มีพื้นที่ไม่น้อยกว่า ๑,๐๕๐ ตร.ม. (ตามแบบ อบต.กำแพง)		๕๓๐,๐๐๐	๕๓๐,๐๐๐			ยาว ๓๐๐ เมตร	แผนพัฒนาหมู่บ้าน หมู่ที่ ๘	กองช่าง	
๒๕	โครงการก่อสร้างถนน คสล. หมู่ที่ ๘ บ้านหินกอง ฮอยสระโธ๊ะสะแก (ช่วงที่ ๒ จากบ้านขาย - สระโธ๊ะสะแก)	เพื่อให้มีถนนสัญจรสะดวกและปลอดภัยขึ้น	กว้าง ๓ เมตร ยาว ๒๕๐ เมตร หนา ๐.๑๕ เมตรหรือ มีพื้นที่ไม่น้อยกว่า ๘๗๐ ตร.ม. (ตามแบบ อบต.กำแพง)		๕๓๐,๐๐๐	๕๓๐,๐๐๐			ยาว ๒๕๐ เมตร	แผนพัฒนาหมู่บ้าน หมู่ที่ ๘	กองช่าง	
๒๖	โครงการขยายไฟฟ้าแรงต่ำ หมู่ที่ ๘ บ้านหินกอง (จากบ้านนายพูน สอแเท - ขอยเจริญมิตรแก้ว)	เพื่อให้มีไฟฟ้าใช้สำหรับการอยู่อาศัยและการเกษตร	ขยายไฟฟ้าสาธารณะ ระยะทาง ๕๐๐ เมตร		๘๐,๐๐๐	๘๐,๐๐๐			ระยะทางยาว ๕๐๐ ม.	แผนพัฒนาหมู่บ้าน หมู่ที่ ๘	กองช่าง	
๒๗	โครงการขยายไฟฟ้าแรงต่ำ หมู่ที่ ๘ บ้านหินกอง (จากสวนนายไต้ - โคกระกา)	เพื่อให้มีไฟฟ้าใช้สำหรับการอยู่อาศัยและการเกษตร	ขยายไฟฟ้าสาธารณะ ระยะทาง ๒๐๐ เมตร						ระยะทางยาว ๒๐๐ ม.	แผนพัฒนาหมู่บ้าน หมู่ที่ ๘	กองช่าง	



ที่	โครงการ	วัตถุประสงค์	เป้าหมาย (ผลผลิตของ โครงการ)	งบประมาณ					ตัวชี้วัด (KPI)	ผลที่คาดว่าจะได้รับ	ที่มาของ โครงการ	หน่วยงาน รับผิดชอบหลัก
				๒๕๖๖ (บาท)	๒๕๖๗ (บาท)	๒๕๖๘ (บาท)	๒๕๖๙ (บาท)	๒๕๗๐ (บาท)				
๒๘	โครงการขยายท่อเมน ประปา (ข้างสวนนายโต โสกงโสด - ทางเข้า หมู่บ้าน)	เพื่อขยายท่อเมน ประปาให้แก่ผู้ใช้ น้ำให้เพียงพอ	วางท่อเมนขนาด Ø ๒ นิ้ว ยาว ๓๐๐ ม. (ตามแบบ อบต. กัททันต์)	๓๐,๐๐๐	๓๐,๐๐๐				ระยะทางยาว ๓๐๐ เมตร	ผู้ใช้น้ำได้รับ บริการอย่าง ทั่วถึง	แผนพัฒนา หมู่บ้าน หมู่ที่ ๘	กองช่าง
รวม	จำนวน ๒๘ โครงการ	-	-	๘๒๐,๐๐๐	๑๐,๕๕๕,๐๐๐	๙,๕๖๔,๐๐๐	๑,๐๐๕,๐๐๐	๘๔๔,๐๐๐	-	-	-	-

รายละเอียดโครงการพัฒนา

แผนพัฒนาท้องถิ่น (พ.ศ.๒๕๖๖ - ๒๕๗๐)

สำหรับ โครงการที่เกินศักยภาพขององค์กรปกครองส่วนท้องถิ่น ที่ใช้สำหรับการประสานแผนพัฒนาท้องถิ่น  
องค์การบริหารส่วนตำบลประทีป อำเภอประโคนชัย จังหวัดบุรีรัมย์

ก. ยุทธศาสตร์จังหวัดที่ ๑. ด้านเศรษฐกิจ

ข. ยุทธศาสตร์การพัฒนาขององค์กรปกครองส่วนท้องถิ่นในจังหวัดที่ ๑. เมืองน่าอยู่และคุณภาพชีวิตที่ดี ๒. การพัฒนาการท่องเที่ยวและกีฬา  
๑. ยุทธศาสตร์การพัฒนาบ้านเมืองน่าอยู่

๑.๑ แผนงานอุตสาหกรรมและการโยธา

ที่	โครงการ	วัตถุประสงค์	เป้าหมาย (ผลผลิตของโครงการ)	งบประมาณ					ตัวชี้วัด (KPI)	ผลที่คาดว่าจะได้รับ	หน่วยงานที่จะขอประสาน
				๒๕๖๖ (บาท)	๒๕๖๗ (บาท)	๒๕๖๘ (บาท)	๒๕๖๙ (บาท)	๒๕๗๐ (บาท)			
๑	ก่อสร้างถนนคอนกรีตเสริมเหล็กหมู่ที่ ๑ บ้านประทีป เชื่อมต่อ หมู่ที่ ๔ บ้านกระสัง	เพื่อให้มีถนนสัญจรที่สะดวกสบาย ปลอดภัย และเป็นเส้นทาง ศูนย์กลางการท่องเที่ยว อารยธรรมชมและกีฬา	กว้าง ๗ ม. ยาว ๒,๑๖๐ ม. หนา ๐.๑๕ ม.	๗,๓๓๓,๒๐๐	๗,๓๓๓,๒๐๐	๗,๓๓๓,๒๐๐	๗,๓๓๓,๒๐๐	๗,๓๓๓,๒๐๐	ยาว ๒,๑๖๐ ม.	มีถนนสัญจรที่สะดวกปลอดภัย และเป็นเส้นทาง ศูนย์กลางการท่องเที่ยวอารยธรรม ชมและกีฬา	อบจ. กรมทางหลวง
๒	ก่อสร้างถนนคอนกรีตเสริมเหล็กหมู่ที่ ๓ บ้านหัวตะแบก เชื่อมต่อหมู่ที่ ๔ บ้านกระสัง	เพื่อให้มีถนนสัญจรที่สะดวกสบาย ปลอดภัย และเป็นเส้นทาง ศูนย์กลางการท่องเที่ยว อารยธรรมชมและกีฬา	กว้าง ๖ ม. ยาว ๑,๖๕๐ ม. หนา ๐.๑๕ ม.	๔,๘๐๑,๕๐๐	๔,๘๐๑,๕๐๐	๔,๘๐๑,๕๐๐	๔,๘๐๑,๕๐๐	๔,๘๐๑,๕๐๐	ยาว ๑,๖๕๐ ม.	มีถนนสัญจรที่สะดวกปลอดภัย และเป็นเส้นทาง ศูนย์กลางการท่องเที่ยวอารยธรรม ชมและกีฬา	อบจ. กรมทางหลวง
๓	ก่อสร้างถนนคอนกรีตเสริมเหล็กหมู่ที่ ๔ บ้านกระสัง ตำบลประทีป เชื่อมต่อ หมู่ที่ ๑๔ บ้านถนนขาด ตำบลประโคนชัย	เพื่อให้มีถนนสัญจรที่สะดวกสบาย ปลอดภัย และเป็นเส้นทาง ศูนย์กลางการท่องเที่ยว อารยธรรมชมและกีฬา	กว้าง ๗ ม. ยาว ๘๖๐ ม. หนา ๐.๑๕ ม.	๒,๙๑๙,๗๐๐	๒,๙๑๙,๗๐๐	๒,๙๑๙,๗๐๐	๒,๙๑๙,๗๐๐	๒,๙๑๙,๗๐๐	ยาว ๘๖๐ ม.	มีถนนสัญจรที่สะดวกปลอดภัย และเป็นเส้นทาง ศูนย์กลางการท่องเที่ยวอารยธรรม ชมและกีฬา	อบจ. กรมทางหลวง

ที่	โครงการ	วัตถุประสงค์	เป้าหมาย (ผลผลิตของโครงการ)	งบประมาณ						ตัวชี้วัด (KPI)	ผลที่คาดว่าจะได้รับ	หน่วยงานที่จะขอประสาน
				๒๕๖๖ (บาท)	๒๕๖๗ (บาท)	๒๕๖๘ (บาท)	๒๕๖๙ (บาท)	๒๕๗๐ (บาท)	รวม			
๔	ก่อสร้างถนนคอนกรีตเสริมเหล็ก หมู่ที่ ๖ บ้านโคกทะลอก ตำบลประจักษ์ศิลปาคม หมู่ที่ ๗ บ้านตะโก ตำบลโคกยาง	เพื่อให้มีถนนสัญจรที่สะดวกสบาย ปลอดภัย และเป็นเส้นทาง ศูนย์กลางการท่องเที่ยว อารยธรรมหอมและกีฬา	กว้าง ๖ ม. ยาว ๒,๗๐๐ ม. หนา ๐.๑๕ ม.	๗,๘๕๗,๐๐๐	๗,๘๕๗,๐๐๐	๗,๘๕๗,๐๐๐	๗,๘๕๗,๐๐๐	๗,๘๕๗,๐๐๐	๗,๘๕๗,๐๐๐	ยาว ๒,๗๐๐ ม.	มีถนนสัญจรที่สะดวกปลอดภัย และเป็นเส้นทาง ศูนย์กลางการท่องเที่ยว อารยธรรมหอมและกีฬา	อบจ. กรมทางหลวง
๕	ก่อสร้างถนนคอนกรีตเสริมเหล็ก หมู่ที่ ๓ บ้านหัวตะแบก ตำบลประจักษ์ศิลปาคม หมู่ที่ ๕ บ้านแก้ม ตำบลโคกยาง	เพื่อให้มีถนนสัญจรที่สะดวกสบาย ปลอดภัย และเป็นเส้นทาง ศูนย์กลางการท่องเที่ยว อารยธรรมหอมและกีฬา	กว้าง ๖ ม. ยาว ๓,๓๐๐ ม. หนา ๐.๑๕ ม.	๗,๖๐๓,๐๐๐	๗,๖๐๓,๐๐๐	๗,๖๐๓,๐๐๐	๗,๖๐๓,๐๐๐	๗,๖๐๓,๐๐๐	๗,๖๐๓,๐๐๐	ยาว ๓,๓๐๐ ม.	มีถนนสัญจรที่สะดวกปลอดภัย และเป็นเส้นทาง ศูนย์กลางการท่องเที่ยว อารยธรรมหอมและกีฬา	อบจ. กรมทางหลวง
๖	ก่อสร้างถนนคอนกรีตเสริมเหล็ก หมู่ที่ ๔ บ้านกระสัง ตำบลประจักษ์ศิลปาคม หมู่ที่ ๒ บ้านโคกยาง ตำบลโคกยาง	เพื่อให้มีถนนสัญจรที่สะดวกสบาย ปลอดภัย และเป็นเส้นทาง ศูนย์กลางการท่องเที่ยว อารยธรรมหอมและกีฬา	กว้าง ๖ ม. ยาว ๒,๕๕๐ ม. หนา ๐.๑๕ ม.	๗,๔๒๐,๕๐๐	๗,๔๒๐,๕๐๐	๗,๔๒๐,๕๐๐	๗,๔๒๐,๕๐๐	๗,๔๒๐,๕๐๐	๗,๔๒๐,๕๐๐	ยาว ๒,๕๕๐ ม.	มีถนนสัญจรที่สะดวกปลอดภัย และเป็นเส้นทาง ศูนย์กลางการท่องเที่ยว อารยธรรมหอมและกีฬา	อบจ. กรมทางหลวง
๗	ก่อสร้างถนนคอนกรีตเสริมเหล็ก หมู่ที่ ๕ บ้านโสด ตำบลประจักษ์ศิลปาคม หมู่ที่ ๕ บ้านโคกใหญ่ ตำบลตาเป็ก อำเภอลำลูกกา จังหวัดปทุมธานี	เพื่อให้มีถนนสัญจรที่สะดวกสบาย ปลอดภัย และเป็นเส้นทาง ศูนย์กลางการท่องเที่ยว อารยธรรมหอมและกีฬา	กว้าง ๖ ม. ยาว ๑,๕๐๐ ม. หนา ๐.๑๕ ม.	๔,๓๖๕,๐๐๐	๔,๓๖๕,๐๐๐	๔,๓๖๕,๐๐๐	๔,๓๖๕,๐๐๐	๔,๓๖๕,๐๐๐	๔,๓๖๕,๐๐๐	ยาว ๑,๕๐๐ ม.	มีถนนสัญจรที่สะดวกปลอดภัย และเป็นเส้นทาง ศูนย์กลางการท่องเที่ยว อารยธรรมหอมและกีฬา	อบจ. กรมทางหลวง
รวม	๗ โครงการ			๔๔,๒๓๗,๙๐๐	๔๔,๒๓๗,๙๐๐	๔๔,๒๓๗,๙๐๐	๔๔,๒๓๗,๙๐๐	๔๔,๒๓๗,๙๐๐	๔๔,๒๓๗,๙๐๐			

**บัญชีครุภัณฑ์**  
**แผนพัฒนาท้องถิ่น (พ.ศ. ๒๕๖๖ - ๒๕๗๐)**  
**องค์การบริหารส่วนตำบลประทัญญ อำเภอบริเวียง จังหวัดบุรีรัมย์**

ที่	แผนงาน	หมวด	ประเภท	เป้าหมาย (ผลผลิตของ ครุภัณฑ์)	งบประมาณ					หน่วยงาน รับผิดชอบหลัก
					๒๕๖๖ (บาท)	๒๕๖๗ (บาท)	๒๕๖๘ (บาท)	๒๕๖๙ (บาท)	๒๕๗๐ (บาท)	
๑	แผนงานบริหารงาน ทั่วไป	ครุภัณฑ์	ครุภัณฑ์ยานพาหนะ และขนส่ง	รถยนต์ส่วนบุคคล ปริมาณ กระบอกลูก ๑,๖๐๐ - ๑,๘๐๐ ซีซี (ราคาตามมาตรฐานครุภัณฑ์)	๙๘๐,๐๐๐	๙๘๐,๐๐๐	๙๘๐,๐๐๐	๙๘๐,๐๐๐	๙๘๐,๐๐๐	สำนักงานปลัด
๒	แผนงานบริหารงาน ทั่วไป	ครุภัณฑ์	ครุภัณฑ์คอมพิวเตอร์	จัดซื้อคอมพิวเตอร์ Notebook สำหรับงานประมวลผล จำนวน ๑ เครื่อง (ราคาตามมาตรฐานครุภัณฑ์)	๒๒,๐๐๐	๒๒,๐๐๐	๒๒,๐๐๐	๒๒,๐๐๐	๒๒,๐๐๐	สำนักงานปลัด
๓	แผนงานบริหารงาน ทั่วไป	ครุภัณฑ์	ครุภัณฑ์คอมพิวเตอร์	จัดซื้อเครื่องพิมพ์ Multifunction แบบฉีดหมึก พร้อมติดตั้งหมึก พิมพ์ (Ink Tank Printer) จำนวน ๑ เครื่อง (ราคาตามมาตรฐานครุภัณฑ์)	๗,๕๐๐	๗,๕๐๐	๗,๕๐๐	๗,๕๐๐	๗,๕๐๐	สำนักงานปลัด
๔	แผนงานบริหารงาน ทั่วไป	ครุภัณฑ์	ครุภัณฑ์คอมพิวเตอร์	จัดซื้อเครื่องคอมพิวเตอร์ สำหรับ งานประมวลผล แบบที่ ๑ จำนวน ๑ เครื่อง (ราคาตามมาตรฐานครุภัณฑ์)	๒๒,๐๐๐	๒๒,๐๐๐	๒๒,๐๐๐	๒๒,๐๐๐	๒๒,๐๐๐	กองคลัง
๕	แผนงานบริหารงาน ทั่วไป	ครุภัณฑ์	ครุภัณฑ์คอมพิวเตอร์	จัดซื้อเครื่องคอมพิวเตอร์โน้ตบุ๊ก สำหรับประมวลผล จำนวน ๑ เครื่อง (ราคาตามมาตรฐานครุภัณฑ์)	๒๒,๐๐๐	๒๒,๐๐๐	๒๒,๐๐๐	๒๒,๐๐๐	๒๒,๐๐๐	กองคลัง

ที่	แผนงาน	หมวด	ประเภท	เป้าหมาย (ผลผลิตของ คุรุภัณฑ์)	งบประมาณ					หน่วยงาน รับผิดชอบหลัก		
					๒๕๖๖ (บาท)	๒๕๖๗ (บาท)	๒๕๖๘ (บาท)	๒๕๖๙ (บาท)	๒๕๗๐ (บาท)			
๖	แผนงานบริหารงาน ทั่วไป	คุรุภัณฑ์	คุรุภัณฑ์คอมพิวเตอร์	จัดซื้อเครื่องพิมพ์เลเซอร์ หรือ LED ขาวดำชนิด Network แบบที่ ๑ จำนวน ๓ เครื่อง (ราคาตามมาตรฐานคุรุภัณฑ์)	๒๖,๗๐๐	๒๖,๗๐๐	๒๖,๗๐๐	๒๖,๗๐๐	๒๖,๗๐๐	๒๕๗๐ (บาท)	๒๖,๗๐๐	กองคลัง
๗	แผนงานบริหารงาน ทั่วไป	คุรุภัณฑ์	คุรุภัณฑ์คอมพิวเตอร์	จัดซื้อเครื่องพิมพ์ Multifunction แบบฉีดหมึก พร้อมติดตั้งถังหมึก พิมพ์ (Ink Tank Printer) จำนวน ๑ เครื่อง (ราคาตามมาตรฐานคุรุภัณฑ์)	๗,๕๐๐	๗,๕๐๐	๗,๕๐๐	๗,๕๐๐	๗,๕๐๐	๗,๕๐๐	๗,๕๐๐	กองคลัง
๘	แผนงานบริหารงาน ทั่วไป	คุรุภัณฑ์	คุรุภัณฑ์คอมพิวเตอร์	เครื่องสำรองไฟฟ้า ขนาด ๘๐๐ VA จำนวน ๑ เครื่อง (ราคาตามมาตรฐานคุรุภัณฑ์)	๒,๕๐๐	๒,๕๐๐	๒,๕๐๐	๒,๕๐๐	๒,๕๐๐	๒,๕๐๐	๒,๕๐๐	กองคลัง
๙	แผนงานคณะและชุมชน	คุรุภัณฑ์	คุรุภัณฑ์อื่นๆ	จัดซื้อเข็มขัดปิ่นเส้า (จัดซื้อตามราคาท้องตลาด)	๕,๕๐๐	๕,๕๐๐	๕,๕๐๐	๕,๕๐๐	๕,๕๐๐	๕,๕๐๐	๕,๕๐๐	กองช่าง
๑๐	แผนงานคณะและชุมชน	คุรุภัณฑ์	คุรุภัณฑ์สำรวจ	จัดซื้อสื่อวีดิระยะทาง (จัดซื้อตามราคาท้องตลาด)	๘,๐๐๐	๘,๐๐๐	๘,๐๐๐	๘,๐๐๐	๘,๐๐๐	๘,๐๐๐	๘,๐๐๐	กองช่าง
๑๑	แผนงานคณะและชุมชน	คุรุภัณฑ์	คุรุภัณฑ์ยานพาหนะ และขนส่ง	จัดซื้อรถกระบะเข้า (จัดซื้อตามราคาท้องตลาด)	๒,๕๐๐,๐๐๐	๒,๕๐๐,๐๐๐	๒,๕๐๐,๐๐๐	๒,๕๐๐,๐๐๐	๒,๕๐๐,๐๐๐	๒,๕๐๐,๐๐๐	๒,๕๐๐,๐๐๐	กองช่าง
๑๒	แผนงานการศึกษา	คุรุภัณฑ์	คุรุภัณฑ์คอมพิวเตอร์	จัดซื้อเครื่องคอมพิวเตอร์โน้ตบุ๊ก สำหรับประมวลผล จำนวน ๒ เครื่อง (ราคาตามมาตรฐานคุรุภัณฑ์)	๔๔,๐๐๐	๔๔,๐๐๐	๔๔,๐๐๐	๔๔,๐๐๐	๔๔,๐๐๐	๔๔,๐๐๐	๔๔,๐๐๐	กองการศึกษา
๑๓	แผนงานสังคม สงเคราะห์	คุรุภัณฑ์	คุรุภัณฑ์คอมพิวเตอร์	จัดซื้อเครื่องคอมพิวเตอร์ All One สำหรับสำนักงาน (ราคาตามมาตรฐานคุรุภัณฑ์)	๑,๗๐๐๐	๑,๗๐๐๐	๑,๗๐๐๐	๑,๗๐๐๐	๑,๗๐๐๐	๑,๗๐๐๐	๑,๗๐๐๐	กองสวัสดิการ

ที่	แผนงาน	หมวด	ประเภท	เป้าหมาย (ผลผลิตของ คุรุภัณฑ์)	งบประมาณ					หน่วยงาน รับผิดชอบหลัก
					๒๕๖๖ (บาท)	๒๕๖๗ (บาท)	๒๕๖๘ (บาท)	๒๕๖๙ (บาท)	๒๕๗๐ (บาท)	
๑๔	แผนงานสังคม สงเคราะห์	คุรุภัณฑ์	คุรุภัณฑ์คอมพิวเตอร์	จัดซื้อเครื่องพิมพ์ Multifunction แบบเจ็ทหมึก พร้อมติดตั้งหมึก พิมพ์ (Ink Tank Printer) จำนวน ๑ เครื่อง (ราคาตามมาตรฐานครุภัณฑ์)	๗,๕๐๐	๗,๕๐๐	๗,๕๐๐	๗,๕๐๐	๗,๕๐๐	กองสวัสดิการ
๑๕	แผนงานสังคม สงเคราะห์	คุรุภัณฑ์	คุรุภัณฑ์คอมพิวเตอร์	เครื่องสำรองไฟฟ้า ขนาด ๘๐๐ VA จำนวน ๒ เครื่อง (ราคาตามมาตรฐานครุภัณฑ์)	๕,๐๐๐	๕,๐๐๐	๕,๐๐๐	๕,๐๐๐	๕,๐๐๐	กองสวัสดิการ
รวม	จำนวน ๑๕ โครงการ	-	-	-	๓,๖๗๗,๒๐๐	๓,๖๗๗,๒๐๐	๓,๖๗๗,๒๐๐	๓,๖๗๗,๒๐๐	๓,๖๗๗,๒๐๐	-

## ส่วนที่ ๔

### การติดตามและประเมินผล

การบริหารงานที่ประสบความสำเร็จนั้น ส่วนหนึ่งมาจากการนำนวัตกรรม (Innovation) และกระบวนการบริหารใหม่ๆ มาประยุกต์ใช้ในองค์กรให้บรรลุวัตถุประสงค์และเป้าหมายที่กำหนดไว้ การติดตามและประเมินผลก็เป็นส่วนหนึ่งของกระบวนการบริหารงาน ซึ่งมีหลักการสำคัญคือ การติดตามความก้าวหน้าในการปฏิบัติงานและประเมินผลความสำเร็จของงาน อันจะนำไปสู่การปรับปรุงแก้ไขปัญหาร่วมกันให้บรรลุเป้าหมาย จึงต้องมีการติดตามและประเมินผล เพื่อให้ทราบประสิทธิภาพและประสิทธิผลการดำเนินงานขององค์กรว่าอยู่ในระดับใด เหมาะสมหรือสอดคล้องกับสถานการณ์ปัจจุบันหรือไม่

#### ๔.๑ การติดตามและประเมินผลยุทธศาสตร์

กระบวนการของแผนพัฒนาท้องถิ่น (พ.ศ.๒๕๖๖ – ๒๕๗๐) มีองค์ประกอบ ๓ ส่วน คือ การวางแผน (Planning) การนำแผนไปปฏิบัติ (Implementation) และการติดตามประเมินผล (Monitor and Evaluation) ฉะนั้นการติดตามและประเมินผลยุทธศาสตร์ สามารถดำเนินการได้ ดังนี้

๑) ติดตามประเมินผลกระบวนการ (Process) จัดทำแผนพัฒนาท้องถิ่น โดยตรวจสอบกระบวนการดำเนินการว่าเป็นไปตามวิธีการและขั้นตอนที่กำหนดไว้ตามระเบียบกระทรวงมหาดไทยว่าด้วยการจัดทำแผนพัฒนาขององค์กรปกครองส่วนท้องถิ่น พ.ศ.๒๕๔๘ และเพิ่มเติมถึง ฉบับที่ ๓ พ.ศ.๒๕๖๑ และหนังสือกระทรวงมหาดไทย ที่ มท ๐๘๑๐.๓/ว๗๔๖๗ ลงวันที่ ๑๔ ธันวาคม ๒๕๖๓ เรื่อง แนวทางการจัดทำแผนพัฒนาขององค์กรปกครองส่วนท้องถิ่น (พ.ศ.๒๕๖๖ – ๒๕๗๐) ขององค์กรปกครองส่วนท้องถิ่น เป็นกรอบในการปฏิบัติงานติดตามและประเมินผล

๒) ติดตามประเมินผลความพึงพอใจของประชาชนต่อการดำเนินงานตามนโยบายขององค์การบริหารส่วนตำบลประทัดบุ เป็นการประเมินผลการดำเนินงานในแต่ละยุทธศาสตร์การพัฒนา โดยออกแบบสำรวจความพึงพอใจของประชาชน

#### ๔.๒ การติดตามและประเมินผลโครงการ

เป็นการประเมินผลที่ช่วยให้ทราบถึงความก้าวหน้าในการดำเนินงานว่าแผนงานหรือโครงการที่ได้ดำเนินการไปแล้วนั้นได้ผลเป็นอย่างไร นำไปสู่ความสำเร็จตามแผนงานที่กำหนดไว้หรือไม่ มีผลสำเร็จมากน้อยเพียงใด เมื่อเปรียบเทียบกับเป้าหมาย หากมีความล่าช้ามีสาเหตุมาจากอะไร สมควรที่จะได้รับการแก้ไขด้วยวิธีการใด เพื่อให้โครงการดังกล่าวเป็นไปตามวัตถุประสงค์และเป้าหมายที่กำหนดไว้ และยังเป็นเครื่องมือชี้วัดประสิทธิภาพและประสิทธิผลของการดำเนินโครงการโดยมีประเด็นในการติดตามประเมินผล คือ

๑) การติดตามและประเมินผลการดำเนินงาน โดยมีตัวชี้วัดเชิงปริมาณ คุณภาพ ความพึงพอใจและขั้นตอนการดำเนินงานซึ่งผู้รับผิดชอบโครงการจะเป็นผู้กำกับตัวชี้วัด

๒) การเบิกจ่ายงบประมาณตามแผนการดำเนินงานประจำปีและเพิ่มเติม

ทั้งนี้ องค์การบริหารส่วนตำบลประทัดบุ จะนำข้อมูลที่ได้จากการติดตามและประเมินผลโครงการมาใช้ในการปรับปรุงกระบวนการดำเนินงานให้สอดคล้องกับยุทธศาสตร์ และเป้าหมายที่ได้กำหนดไว้ในแผนพัฒนาท้องถิ่น ให้สามารถตอบสนองและแก้ไขปัญหาความต้องการของประชาชนเป็นสิ่งสำคัญ

**ระเบียบ วิธีการติดตามและประเมินผล**

๑. ดำเนินการติดตามและประเมินผลแผนพัฒนาท้องถิ่น ๒ ประเภท คือ

๑.๑ แผนพัฒนาท้องถิ่น (พ.ศ.๒๕๖๖ - ๒๕๗๐)

๑.๒ แผนการดำเนินงานประจำปีงบประมาณ

๒. ประเมินผลความพึงพอใจของประชาชนต่อการดำเนินการตามยุทธศาสตร์การพัฒนา

๓. ศึกษาความพึงพอใจของประชาชนต่อผลการดำเนินงานตามแผนพัฒนาท้องถิ่นในภาพรวม

**เกณฑ์มาตรฐานและตัวชี้วัด**

การติดตามและประเมินผลแผนพัฒนาท้องถิ่น ได้มีเกณฑ์มาตรฐาน (Standard Criteria) และตัวชี้วัด (Indicators) เพื่อใช้เป็นกรอบในการประเมินให้เกิดความชัดเจน เป็นระบบมีมาตรฐานและเป็นที่ยอมรับโดยใช้เกณฑ์มาตรฐานและตัวชี้วัด ดังนี้

เกณฑ์มาตรฐาน(Standard Criteria)	ตัวชี้วัด(Indicators)	กรอบตัวแปร (Attributes)
สัมฤทธิ์ผลและการบรรลุวัตถุประสงค์ของโครงการ	ผลผลิต ผลลัพธ์	ผลต่างระหว่างจำนวนโครงการที่แล้วเสร็จกับจำนวนโครงการทั้งหมด
การสนองตอบความต้องการของประชาชน	ระดับความพึงพอใจ	สัดส่วนของประชาชนกลุ่มเป้าหมายที่พึงพอใจและไม่พึงพอใจผลสะท้อนกลับ

**ระบบติดตามและประเมินผลแผนการพัฒนารองครุภัณฑ์ปกครองส่วนท้องถิ่น**

การวางระบบติดตามและประเมินผลแผนพัฒนารองครุภัณฑ์ปกครองส่วนท้องถิ่นมีสมมติฐานว่าระบบติดตามและประเมินผลไม่อาจแยกตัวเองออกจากระบบการบริหารแผนทั้งหมด ดังนั้นระบบอื่นๆที่เกิดขึ้นก่อนหน้านี้ที่แผนพัฒนาจะดำเนินการจึงเป็นเหมือนบริบทที่ย่อมจะส่งผลกระทบต่อการบริหารแผน และจะส่งผลกระทบต่อติดตามและประเมินผลด้วยเช่นกัน ดังนั้นระบบติดตามและประเมินผลครั้งนี้จึงสรุปเป็นแผนภาพได้ ดังนี้

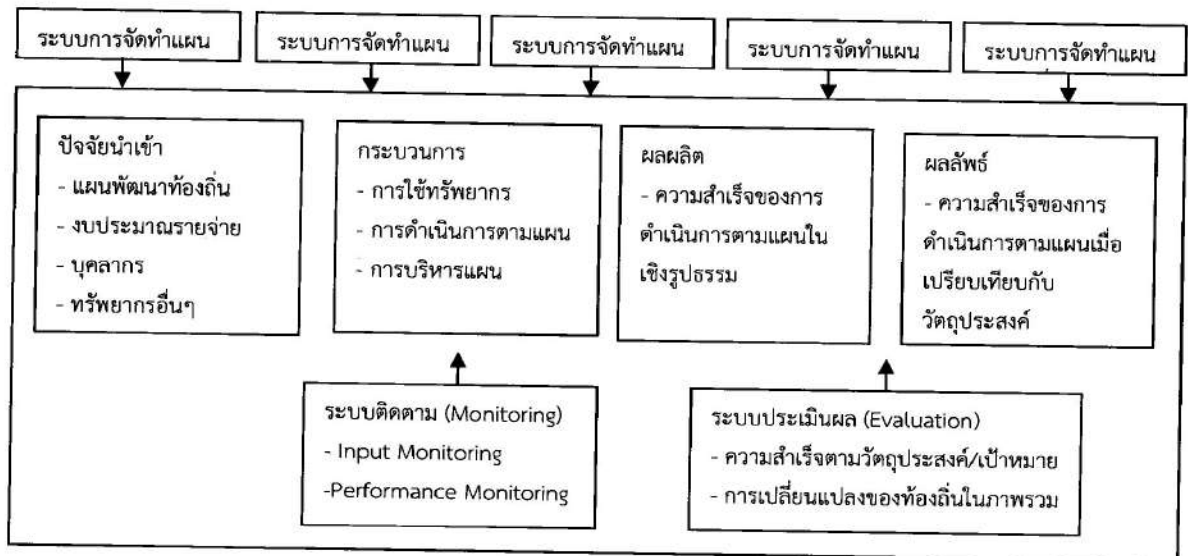



### ๔.๓ แบบสรุปผลการพัฒนาท้องถิ่นในภาพรวม

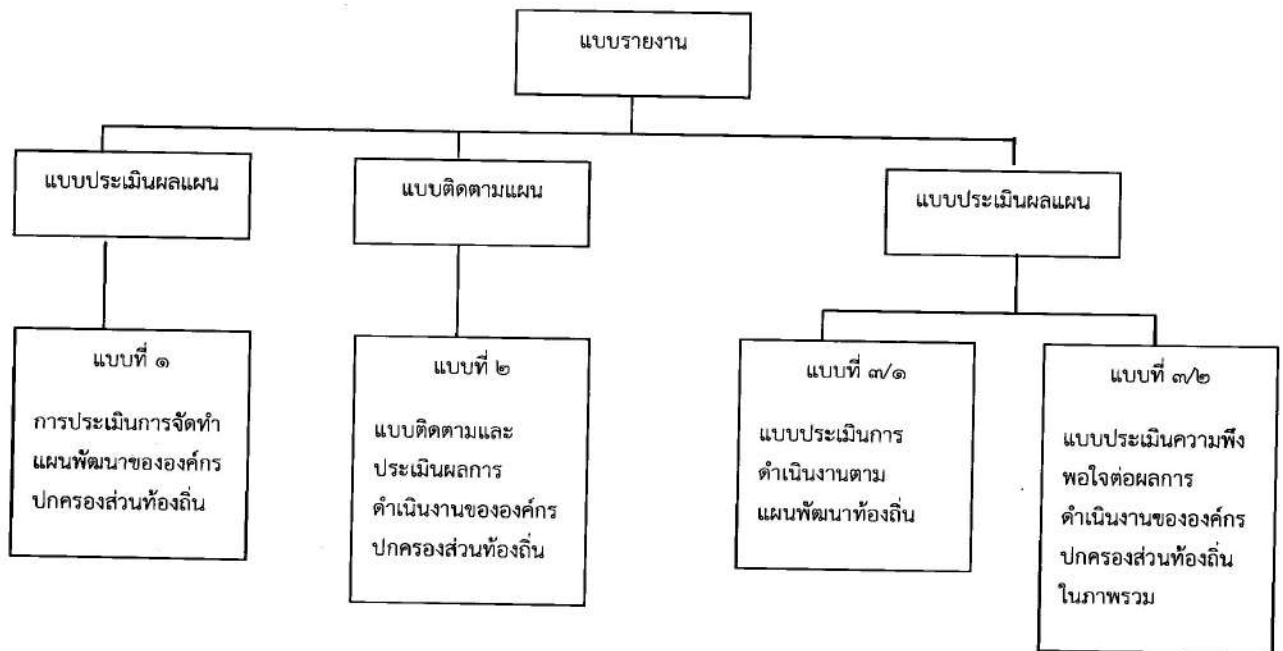

### ๔.๔ ข้อเสนอแนะในการจัดทำแผนพัฒนาท้องถิ่นในอนาคต

#### ๑) ผลกระทบนำไปสู่ออนาคต

องค์การบริหารส่วนตำบลประทัดบุ ได้จัดบริการสาธารณะเพื่ออำนวยความสะดวกและตอบสนองต่อความต้องการของประชาชนไม่ว่าจะเป็นด้านโครงสร้างพื้นฐาน การศึกษา เศรษฐกิจและสังคมท้องถิ่น ทั้งนี้ มุ่งหวังให้ประชาชนมีคุณภาพชีวิตที่ดีขึ้น ในส่วนของการดำเนินโครงการ/กิจกรรมตามแผนพัฒนาท้องถิ่นซึ่งเป็นการแปลงแผนพัฒนาท้องถิ่นไปสู่การปฏิบัติ ผลผลิตของโครงการ/กิจกรรม (Output) ได้ก่อให้เกิดผลกระทบ (Impact) ทั้ง ๓ ระดับ คือ ระยะสั้น สามารถเห็นผลสำเร็จได้ทันทีเมื่อดำเนินโครงการ/กิจกรรมแล้วเสร็จ ระยะกลางและระยะยาว ต้องใช้เวลาในการพัฒนาและดำเนินการ โดยในอนาคตองค์การบริหารส่วนตำบลประทัดบุได้วางแผนดำเนินการพัฒนาท้องถิ่นในด้านต่างๆ สามารถสรุปได้ดังนี้

ด้าน	แนวทางการพัฒนาในอนาคต
๑. โครงสร้างพื้นฐาน	- จัดให้มีระบบสาธารณูปโภคและสาธารณูปการที่เหมาะสมและเพียงพอในพื้นที่ สามารถพัฒนาพื้นที่ให้มีความเจริญและรองรับการขยายตัวของชุมชน
๒. เศรษฐกิจ	- ส่งเสริมสนับสนุนให้ประชาชนในพื้นที่มีรายได้เสริมจากฤดูกาลเก็บเกี่ยว

ด้าน	แนวทางการพัฒนาในอนาคต
๓. คุณภาพชีวิต	<ul style="list-style-type: none"> <li>- รมรงค์ป้องกันโรคไข้เลือดออกทั้งในชุมชนและสถานศึกษา</li> <li>- เพิ่มมาตรการดูแลและสร้างภูมิคุ้มกันทางสังคมให้แก่เด็กและเยาวชนให้รู้เท่าทันถึงโทษและรูปแบบการแพร่ระบาด รวมถึงวิธีการหลีกเลี่ยง โดยตั้งเป้าหมายให้เป็นโรงเรียนปลอดยาเสพติด</li> <li>- ให้การดูแลและช่วยเหลือผู้ด้อยโอกาส/ผู้พิการอย่างทั่วถึง ได้มาตรฐานและมีความเท่าเทียมกันเตรียมความพร้อมสำหรับผู้สูงอายุและผู้สูงอายุและสนับสนุนการดำเนินงานองค์กรผู้สูงอายุ</li> </ul>
๔. ทรัพยากรธรรมชาติและสิ่งแวดล้อม	<ul style="list-style-type: none"> <li>- จัดระบบการกำจัดขยะที่มีประสิทธิภาพ สร้างจิตสำนึกในการทิ้งขยะและส่งเสริมให้มีการคัดแยกขยะตั้งแต่ต้นทาง</li> </ul>
๕. การบริหาร	<ul style="list-style-type: none"> <li>- ส่งเสริมให้ประชาชนเข้ามามีบทบาทและมีส่วนร่วมในการพัฒนาท้องถิ่น</li> <li>- พัฒนาระบบการจัดเก็บภาษี เพิ่มมาตรการและวางแผนการจัดเก็บภาษีให้เป็นไปตามเป้าหมาย</li> <li>- เพิ่มประสิทธิภาพการประชาสัมพันธ์ข้อมูลข่าวสารต่างๆ ขององค์กรให้ครอบคลุมและทั่วถึง และเพิ่มช่องทางการประชาสัมพันธ์ เช่น เสียงตามสาย เว็บไซต์ สื่อโซเชียล ฯลฯ</li> </ul>
๖. นโยบายรัฐบาล	<ul style="list-style-type: none"> <li>- สนับสนุนการดำเนินการตามแนวนโยบายของรัฐบาลอันเป็นประโยชน์ต่อประชาชนโดยรวม</li> </ul>

**๒) ข้อสังเกต ข้อเสนอแนะ ผลจากการพัฒนา**

หากพิจารณากระบวนการวางแผนพัฒนาท้องถิ่นพบว่า ในขั้นตอนการจัดทำแผนนั้นเป็นไปตามระเบียบกระทรวงมหาดไทยว่าด้วยการจัดทำแผนพัฒนาขององค์กรปกครองส่วนท้องถิ่น พ.ศ.๒๕๔๘ และเพิ่มเติมถึง (ฉบับที่ ๓) พ.ศ. ๒๕๖๑ รวมถึงหนังสือสั่งการของกระทรวงมหาดไทยโดยคำนึงถึงหลักประชารัฐผ่านกระบวนการมีส่วนร่วมของประชาชนเป็นสำคัญ ในส่วนของการนำแผนไปสู่การปฏิบัติรอบปีที่ผ่านมาพบว่า การดำเนินงานบางโครงการ/กิจกรรมยังเกิดความล่าช้าไม่เป็นไปตามแผนการดำเนินงาน โดยเฉพาะโครงการก่อสร้างทั้งถนน ทางเท้าและท่อระบายน้ำ อันเนื่องมาจากปัจจัยทั้งภายในและภายนอก และสุดท้ายการติดตามประเมินผลแผนพัฒนาท้องถิ่นในทางปฏิบัติองค์การบริหารส่วนตำบลประทัดบุได้ติดตามประเมินผลการดำเนินโครงการ/กิจกรรมเป็นประจำว่าเป็นไปตามแผนการดำเนินงานหรือไม่ มีปัญหาอุปสรรคอย่างไรพร้อมจัดทำรายงานเสนอให้ผู้บริหารได้รับทราบ ทั้งนี้เพื่อเป็นการแก้ไขปัญหาความล่าช้าในขั้นตอนการนำแผนไปสู่การปฏิบัติ ให้สามารถอำนวยความสะดวกและตอบสนองต่อความต้องการของประชาชนได้อย่างทั่วถึงและรวดเร็วยิ่งขึ้น

\*\*\*\*\*

ภาคผนวก



ประกาศองค์การบริหารส่วนตำบลประทัดบุ  
เรื่อง ประกาศใช้แผนพัฒนาท้องถิ่น (พ.ศ. ๒๕๖๖ - ๒๕๗๐)

.....

ตามที่สภาองค์การบริหารส่วนตำบลประทัดบุ ได้มีมติเห็นชอบร่างแผนพัฒนาท้องถิ่น (พ.ศ. ๒๕๖๖ - ๒๕๗๐) ขององค์การบริหารส่วนตำบลประทัดบุ อำเภอประโคนชัย จังหวัดบุรีรัมย์ ในการประชุมสภาองค์การบริหารส่วนตำบลประทัดบุ สมัยวิสามัญ สมัยที่ ๑ ครั้งที่ ๒ ประจำปี ๒๕๖๔ เมื่อวันที่ ๑๗ กันยายน ๒๕๖๔ ไปแล้วนั้น

อาศัยอำนาจตามระเบียบกระทรวงมหาดไทย ว่าด้วยการจัดทำแผนพัฒนาขององค์กรปกครองส่วนท้องถิ่น พ.ศ. ๒๕๔๘ และที่แก้ไขเพิ่มเติม และหนังสือกระทรวงมหาดไทยด่วนที่สุดที่ มท ๐๘๑๐.๓/ว๗๔๖๗ ลงวันที่ ๑๔ ธันวาคม ๒๕๖๓ องค์การบริหารส่วนตำบลประทัดบุ จึงขอประกาศใช้แผนพัฒนาท้องถิ่น (พ.ศ. ๒๕๖๖ - ๒๕๗๐) ขององค์การบริหารส่วนตำบลประทัดบุ อำเภอประโคนชัย จังหวัดบุรีรัมย์ ตั้งแต่บัดนี้เป็นต้นไป (สามารถสืบค้นข้อมูลดูรายละเอียดได้ที่ [www.ptb.go.th](http://www.ptb.go.th))

จึงประกาศให้ทราบโดยทั่วกัน

ประกาศ ณ วันที่ ๒๐ เดือนกันยายน พ.ศ. ๒๕๖๔

(ลงชื่อ)

(นายบำรุง ชาญประโคน)

นายกองค์การบริหารส่วนตำบลประทัดบุ